哈尔滨大项目牵动加快工业扩量升级

重点推进亿元以上项目161个

本报3月31日讯(记者**韩丽平**)瞄准2020年新一代信息技术跨入千亿级产业行列,继续推进中国移动、中国联通、香港名气通等重点云数据中心项目建设;紧抓哈市获批对俄贸易中心城市的重大机遇,重点推进俄罗斯40MW新型燃气轮机等16个项目尽快落地……2017年,是哈尔滨市实施工业化战略,加快工业扩量升级步伐的关键一年。哈市将加大项目建设和推进力度,重点推进161个亿元以上项目加快建设,预计完成年度投资123.1亿元,力争全年实现规上工业总产值同比增长4%左右,增加值同比增长5%左右。这是记者从3月31日召开的哈市工业和信息化会议上了解到的。

据了解,为全面提升工业化发展水平,2017年哈市将以供给侧结构性改革为主线,稳住存量挖掘增量,紧盯住149户产值5亿元以上大户企业,全面监控产品的价格、订单、用电量及效益等先行指标,对可能出现的不利因素和倾向性问题,准确研判、提前预警、提早应对,确保多增少降,以丰补歉;加大项目建设力度,重点推进161个亿元以上项目加快建设,完成年度投资123.1亿元,其中,总投资10亿元以上项目14个,5~10亿元项目19个;新开工项目54个,续建项目107个。通过重点监控,优化服务,确保奥瑞德蓝宝石视窗材料、鹤旭食品大豆精深加工等34个项目年内建成投产。

同时,2017年哈市还将围绕主导产业和龙头企业,招商引资补齐链条,促进工业向规模化集聚化发展。一方面发挥哈飞集团直升机产业优势,引进通用航空龙头企业,加快对运12的持续改进,推进新机型的设计与研发。深化与中航集团旗下航空企业的战略合作,争取更多的民用直升机机型生产项目;另一方面,支持哈工大机器人集团为核心,积极与欧洲、日本以及国内龙头机器人生产企业开展合作,破解减速器等关键难题。支持哈工大、哈工程、焊接所、49所等单位,将科技成果在哈市产业化。

哈市还将发挥中船重工703所、哈电集团、哈工程等科研优势,加快广瀚燃气轮机产业园建设步伐。以哈电集团为主体,依托现有产业链条,引入上下游配套企业,壮大燃气轮机产业规模;依托我省丰富的石墨资源和哈工大为代表的10余个石墨烯研发团队,发挥中国石墨产业发展联盟作用,支持万鑫石墨谷和中博新能源加大石墨及石墨烯产品研发和推广应用,打造全国知名的石墨烯研发、检测、技术、资源和产品交易中心。

五个重大项目推进防灾减灾工作

本报3月31日讯(**赵一诺**)全省防灾减灾救灾工作会议3月31日在哈尔滨召开。会议指出,要树立以人民为中心的工作导向,扎实推进我省防灾救灾减灾各项工作落实到位。

会议强调,要大力推动防灾减灾救灾体制机制改革,全面落实省防灾减灾规划,建设"五个重大项目",包括省社会大救助数据应用、建设救灾物资储备库、建设综合减灾示范社区、建设示范性避难场所、加强医学救援专业人员和红十字救护人员的应急救护能力。会议要求做好开展风险隐患排查、高标准建设救灾物资储备库、加强灾害信息员培训三项重点工作,努力提高防灾基础能力;大力推进减灾工程,创建减灾示范社区,推荐表彰40个全国减灾示范社区和70个全省综合减灾示范社区;积极引导社会力量参与,加强与共青团、工商联等群团组织的合作,完善社会力量参与救灾的工作机制,搭建协调服务平台和信息导向平台。

全运会等你来

19大项126小项的群众体育比赛项目龙江选"霸主"

本报3月31日讯(记者**谭湘竹**)咱老百姓可以参加全运会了!3月31日,"我要上全运"龙江大众系列项目争霸赛新闻发布会在哈尔滨召开。省体育局相关负责人公布了第十三届全运会黑龙江社会群体组的参赛选拔办法。

据了解,第十三届全运会将于8月27日至9月8日在天津举办,本届全运会新增设了群众体育比赛项目。包括攀岩、轮滑、羽毛球、乒乓球、龙舟、马拉松、气排球、围棋、象棋、国际象棋、桥牌、国际跳棋、舞龙、柔力球、太极拳、健身气功、笼式足球、航空、航海模型等19大项126小项,我省将参加全部19大项的预赛。

省体育局为激发大众参与热情,带动更多人参与全民健身,开展"我要上全运"龙江大众系列项目争霸赛,完成群众组的选拔工作。鼓励全省百姓、企事业单位、高校、各类体育协会、体育俱乐部积极参与,在全社会召集、选拔民间体育精英。同时,也激发和带动更多的团体和个人参与到健身中来。对我省没有的项目,如舞龙项目,根据国家体育总局关于跨省组队的原则,已经与广西省达成一致,协议组队参赛。龙舟项目则由牡丹江师范学院组队参赛。对普及性和百姓参与度较高的项目,如乒乓球、羽毛球、象棋、围棋等项目,将采取分赛区逐层逐级选拔方式,以此扩大百姓的参与面,创造机会,让全运会惠及百姓。

我省加强高校学生理论培训

本报3月31日讯(记者**孙佳薇**)为深入贯彻落实全国高校思想政治工作会议精神,3月31日,团省委主办的全省"青年马克思主义者培养工程"第十期培训班在哈尔滨师范大学开班。

全省56所高校255名学生骨干参加培训。在为期一年的培训周期里,学员课程分为集中阶段和非集中阶段,教育内容既涵盖"中国梦""社会主义核心价值观"等理论教学,又有参观七三一部队遗址、东北烈士纪念馆、大学生创新创业基地、暑期"三下乡"等实践教学。培训通过集中授课、在线学习、经典阅读、志愿服务、实践调研等方式进行,期间还将组织"迎接党的十九大""中国特色社会主义和中国梦"等主题研讨和志愿服务活动,力求使学员能够对培训内容入心入脑,学以致用。

庆祝哈尔滨大剧院一周年纪念演出

唐宋名篇音乐朗诵会今举行

本报3月31日讯(记者**李天池 刘莉**)记者在哈尔滨大剧院3月31日举行的"但愿人长久——中国唐宋名篇音乐朗诵会"媒体见面会上获悉,4月1日、2日,由88岁的女指挥家郑小瑛率领,方明、乔榛、肖雄、濮存昕、凯丽、康庄、迪里拜尔、张晶、袁晨野等艺术家,将在哈尔滨大剧院歌剧厅为观众带来"但愿人长久——中国唐宋名篇音乐朗诵会"。

据介绍,此次朗诵会是庆祝哈尔滨大剧院一周年纪念演出,将在吉林省交响乐团的伴奏下,朗诵中国唐宋时期最有代表性的诗词文赋,包括有充满忧患的《茅屋为秋风所破歌》、借景抒怀的《蜀道难》、伤时悯人的《琵琶行》、旷放豁达的《将近酒》……著名朗诵艺术家方明担任朗诵会的解说。为了展现宋词的原汁原味,"唐宋名篇"邀请了作曲家以诗词文句和朗诵者的声音为素材专门创作了音乐作品,做到词与乐浑然一体。

见面会上,将参与演出的濮存昕谈及与"唐宋名篇"的情缘颇为感慨。他说:"面对哈尔滨的观众,把'唐宋名篇'搬上哈尔滨大剧院的舞台,可看、可听,我们把诗歌、音乐、朗诵传递给大家,通过这样一种方式让下一代青年、孩子不要遗忘传统文化、古典文学,把美音、美文传递下去。"

全自助办税服务厅在哈投用

本报3月31日讯(**吴海雁** 记者**韩丽平**)3月31日,在哈尔滨市道里区西四道街,我省首个全自助办税服务厅启动仪式举行。打破办税时间和地域限制,满足纳税人24小时自助办理涉税事项的需求,此举标志着哈尔滨市纳税服务向智能化迈进。

该自助办税厅4月1日正式投入使用,厅内包含38台自助办税终端、10台外网计算机、门禁系统、监控设备等,设置了自助办税区和电子税务局体验区,纳税人可以自助实现增值税专用发票认证、防伪税控报税清卡、纳税申报及增值税发票验旧、领用、代开等功能,同时也可以通过电子税务局自助办理各类涉税业务,能够有效缩短纳税人的办税时间和办税距离。

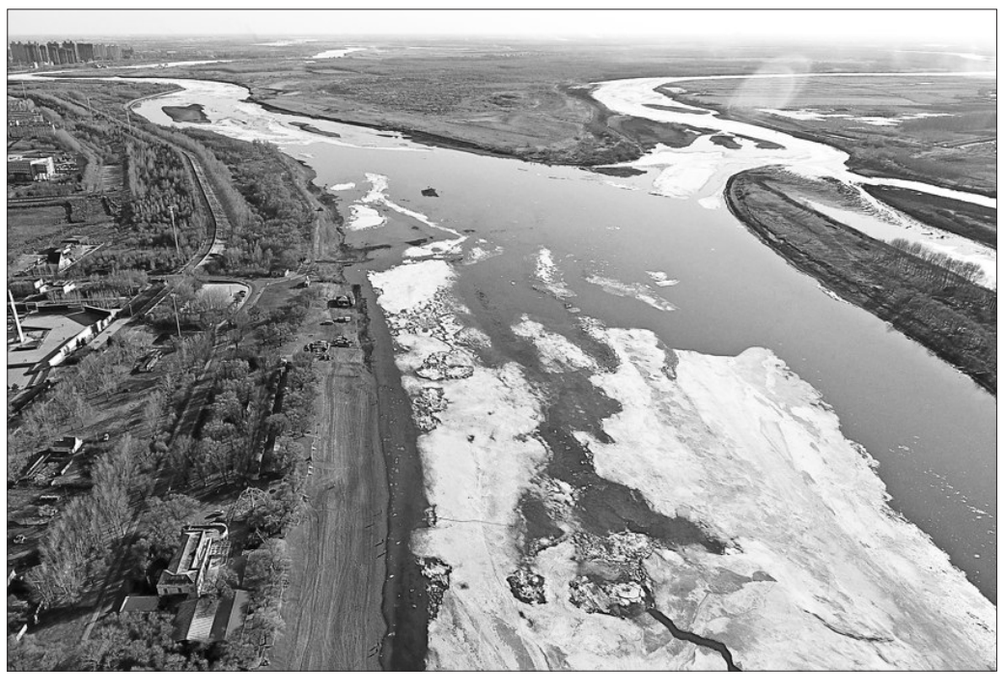

天气转暖,鸟瞰齐齐哈尔市母亲河嫩江,冰雪融化,清澈江水,潺潺流动。据悉,今年的甘南同盟站江段、泰来江桥站江段、依安大桥站江段、讷莫尔河站江段等江段呈现文开江,较去年有所提前。随着环境保护力度的加大,嫩江水质持续向好。图为冰雪消融的嫩江浏园江段。

何峰 本报记者 **刘心杨**摄

深化国有企业和国有资本审计监督

(上接第一版)意见明确,深化国有企业和国有资本审计监督,要围绕国有企业、国有资本、境外投资以及国有企业领导人员履行经济责任情况,做到应审尽审、有审必严。要完善国有企业和国有资本审计监督体制机制,做到国有企业、国有资本走到哪里,审计就跟进到哪里,不留死角。国有企业主要领导人员要切实履行整改第一责任。国有资产监管等部门对审计发现移送的重大问题,要依纪依法依规处理,严肃追责问责,将审计结果及整改情况作为考核、任免、奖惩的重要依据。

意见要求,各级国有资产监管机构要依法依规履行监管职责,组织做好对国有企业的内部审计工作。地方各级党委和政府要统一思想,切实加强对国有企业和国有资本审计工作的组织领导,结合实际做好安排部署,明确目标任务,完善保障措施,强化督促落实,确保审计工作有序实施、取得实效。

隔江风景异 跨境旅游火

(上接第一版)据陪同我们的翻译介绍,国内游客如今到哈巴罗夫斯克,通关很快捷,这里虽然比不上海边的符拉迪沃斯托克火,但近几年中国人到哈巴罗夫斯克边疆区来的游客数量正呈大幅增长之势。仅2016年上半年,该区接待的中国游客数量就增加了90%,达到5000多人次,占当地全部外来游客的近一半。

哈巴罗夫斯克边疆区为俄罗斯第四大行政区,下辖7个区级市,人口130多万,是俄远东经济发达地区之一。由于与抚远市距离仅65公里,交通非常便利。这次来的时候,我们在清晨乘旅游快艇仅1小时20分就登上了对岸。

城区的生态环境非常好。沿乌苏里斯克大道走下去,两边分布着许多开放式的街心公园,林木茂密,草坪连片,一些俄罗斯老人坐在长椅上休憩、看书,喂鸽子,怡然自得。沿江修建的景观带呈阶梯状弯延几公里,面向滔滔江流,视野开阔,非常漂亮。城市地标式建筑——著名的东正教堂就耸立在堤岸的最高处,金色的蘑菇顶在阳光下熠熠生辉。这座城市里的历史人文建筑设施也很多,有几家规模很大的博物馆,藏品丰富,历史悠久,值得一看。

当然,最吸引中国人的,要属散布在市区内的那些购物中心。因资源不同,或是汇率、消费能力等原因,俄方销售的皮毛、肉蛋奶等商品的性价比都很高。在熟人的引领下,我们来到了一家专门销售皮毛产品的"土耳其商店"扫货。估计是见惯了前来购物的中国人,服务员应付起来驾轻就熟,介绍耐心细致,而且很会揣摩顾客的心理。店内的衣物款式难称时尚,但最大的好处就是便宜,同等档次的要比国内低50%以上。虽然是旅游购物店,但都挺讲究信誉,绝无欺诈宰客之虞。

越来越多的中国人开始把出境游目光投向了这里,团队规模也不断壮大,辐射地区日益扩大。去年6月,350名大学生来到哈巴罗夫斯克,开展中俄青年间的交流旅游观光活动;抚远一家旅行社曾一次就组织了130多人的一个音乐团队,参加了抚远——俄罗斯哈巴罗夫斯克跨境游,异国风情、舞蹈、美食和精美手工艺品都给游客们留下了深刻印象。

基于近年来跨境游呈现出的良好发展势头,俄方也在积极谋求与中方联手,推动旅游规模化发展。去年7月份,哈巴罗夫斯克边疆区和我省旅游部门举行了专门会谈磋商,讨论进一步扩大两国间的旅游客流。哈巴罗夫斯克边区的俄罗斯少数民族非常多,双方准备就开展民族风情游项目进行深度合作。同时,当地还准备引资招商,增加涉外旅游宾馆的床位数量,提升接待能力,改进服务条件。

中俄两国的边境大通道建设也让跨境游不断迎来利好。除现有的江上客运专线"哈巴罗夫斯克——抚远"、陆路客运"波克罗夫卡——饶河",北京和哈尔滨、香港、佳木斯等地飞往哈巴罗夫斯克的定期航班开通后,给两国多地跨境游提供了更为便捷高效的交通条件。而随着黑瞎子岛陆路通道的进一步开放,相信会有力地拉动两岸旅游产业发展,开创出更加广阔的市场前景。

抚远:打造中俄边民互市新模式

(上接第一版)

俄商与边民皆受益

抚远市口岸办副主任薛昌禹负责着抚远市边民互市贸易中心的管理,他介绍,市场刚开的时候一家商户都没有,他们就到俄罗斯多方宣传做工作,俄罗斯人由疑虑到抱着试试看的心态,逐渐开始认领品种来销售,从最初三十多家发展到现在的一百多家。"抚远也给俄罗斯商户许多优惠,货架一层一天只收取0.5元的租赁费,这也就仅仅是水电费,政府起到了很好的引导作用。"据薛昌禹介绍,自开业到目前,俄罗斯以自然人身份在抚远工商注册登记人数132人,已开展经营的俄罗斯商户108户,实现贸易总额近1.5亿元,商品交易额超过1亿元,其中购物体验区交易额近3500万元;仓卖交易额6800多万元,共出货15000多吨,822个品种。

随着俄罗斯人纷纷进驻互贸中心,抚远边民开始从中受益。所谓边民是指边境线20公里以内的居民。自互贸中心开展以来,边民参加贸易从中获利将近300万元,惠及全市700多贫困户1300多人和12000多边民,特别是对全市93名丧失劳动能力的贫困人口进行了精准帮扶,共上缴国地税200多万元,解决就业人数220人。

边民互市贸易是一个极具综合性的运营体系,需要各联动部门紧密配合。运行中,各部门各负其责,联检部门和外汇管理部门积极向上争取,赋予抚远边民互贸区最大限度的政策支持,海关和检验检疫局分别成立了互贸科,安排专职人员进驻互贸区开展工作;金融和税务部门也积极支持配合,提供便利,确保了互贸中心高效运转。

"抚远模式"悄然形成

自抚远互贸区运营以来,深水港仓买售货渠道,边民、旅客购物体验售货渠道,"电商"售货渠道,这"三种售货渠道"的运营合作已经成为了一种新模式,已经得到了各方广泛认可,"我们以前都是去南方考察学习他们的经验,现在来我们这学习考察的络绎不绝,不仅有省内的来,上海、杭州、西安、济南、长春、台湾等地客商300余人次先后来互贸区专门学习我们的经验,前几天还接待云南口岸的来学习。"薛昌禹对记者说。

为边民互市贸易寻求更大空间,抚远市对入驻企业及个体电商实现制度化和规范化管理。2015年7月11日-21日,通过联合中国阿里巴巴集团淘宝大学百橙学院,对100名抚远创业青年及100名俄罗斯学员的电子商务全方位免费培训,为抚远发展电子商务、建设跨境电商创业孵化园区、建立农村电子商务体系提供了人才储备。去年又多次派人到大连等地实地考察。同时,"东极抚远跨境电子商务创业产业孵化园"项目及抚远"互联网+农村"工程体系的建设开拓了边民互市贸易的无限空间,也增添了发展的新动力。

"互联网+运营流程"是"抚远模式",成为抚远市边民互市贸易时代化的标志。自互贸中心开业到2016年10月25日,电商交易额168.8万元,实现网上交易29174笔。

挖掘中俄边境贸易新潜力

开展边民互市贸易,是实施国家兴边富民政策的重要举措。抚远市边民互市贸易区运营以来,每一环节、每张票证表据、每一个印章签单都符合边民互市贸易的相关法规,同时保证真实、充分、完整、可追溯的操作备查系统。

"商品最真,价格最优",互市贸易中心已经成为抚远的一个旅游景点,到抚远旅游的人即使不到俄罗斯,也可在抚远买到正宗的俄罗斯商品。

如今,互贸区承载着人流、物流、资金流、信息流进而辐射带动和影响口岸经济及产业发展。跨境物流业、跨境旅游业、进出口加工业以及相适应的交通运输、金融、电讯、住宿、购物、娱乐等诸多产业业态随之产生。对境内外市场的基础性配置、境内外资源的整合作用也日益凸显。

"边民互市贸易建设将促进中俄贸易、经济、技术、文化等方面的合作,推动抚远与哈巴罗夫斯克市的经济交流,发挥抚远的地缘优势、口岸优势,拓展优质、独特的贸易形式,进一步扩大抚远引资融资经济,增强抚远发展的魅力和潜力。"薛昌禹如是说。

大葱合作社升级了

(上接第一版)在蔬菜基地里,春整地已经完毕,土地泛出了黝黝的黑色。"去年这里种了近七百亩玉米,几乎没赚到钱,今年一亩也不种了,改为扩种冬瓜、青刀豆角等新的蔬菜品种。"李兴全说,今年大葱、大头菜都要扩大面积。从2010年开始,合作社就逐渐减种玉米增种蔬菜,种植结构不断调整,效益不断提高,每年分红也在不断增加,从最初的每户每亩四五百元到现在每户每亩千元左右。

前不久,合作社在与黑龙江中舜农业科技有限公司、黑龙江利信农业科技有限公司合作的基础上,又与黑龙江正大食品有限公司签订蔬菜原料供应订单,今年蔬菜采摘时,蔬菜供应量能比去年高出10%左右。

李兴全说,冷链物流基地建立起来之后,合作社除了进行夏菜冬储之外,还要申请自己的蔬菜品牌,进行蔬菜深加工,比如速冻南瓜、豆角、大头菜等,提高合作社的利润。

记者了解到,今年兰西县计划调减玉米13万亩,发展经济作物38.2万亩,占耕地总面积的14.34%,全力推行"一减五增":即减玉米、增水稻、增瓜菜、增特色、增牧草、增大豆。鼓励农民不仅在种植物品种上调结构,在玉米品质上也要调整,种植玉米深加工企业所需的含高赖氨酸、高淀粉的专用玉米,有针对性地提升玉米价值链。

华彩 小薯条写就"彩色产业"

(上接第一版)在企业的宣传板上,记者看到彩薯美妙的品种名称:黑金刚、红美人等等,刚柔并济。李凤玉告诉记者,彩色马铃薯是近些年来被发掘的南美洲安第斯山区的野生马铃薯品系,因其富含花青素而越来越受到世界各国消费者的青睐。世界马铃薯协会会长、荷兰夸特纳斯集团董事局主席杨·哈克与克山县仁发现代农业农机合作社联合成立中荷马铃薯种薯中心,将荷兰高品质加工专业薯种苗引进中国。克山薯农从2012年开始试种彩薯,根据市场导向逐年扩大种植面积。2016年,克山县仁发现代农业农机合作社社员试种彩薯,产量为每亩1.5吨,收购价格为每吨2400元,较普通马铃薯亩增效益850元。李凤玉说,黑龙江省华彩薯业发展有限公司是黑龙江仁发农业发展有限公司的子公司。他认为,种出彩薯一定要延伸产业链,才能有更多收益。2016年5月,华彩公司开始建厂房买设备,12月末彩薯生产线试生产,这也标志着该公司彩薯加工项目的正式启动。

探索延伸产业链条,将种植多年的马铃薯书写出新篇章,克山薯农走在前列。从种植马铃薯到加工薯条,从种植彩薯到上彩薯生产线,产品全部出口,这是因为薯农积极与市场对接。在2017年,华彩薯业又迈出一大步,与薯农签订了5000亩彩薯种植合同,可直接促进薯农增收420余万元。彩薯生产线上的彩薯产品将越发丰富,"彩色产业"篇章也将更添华彩。

中国信达黑龙江分公司成功举办不良资产及投行业务招商推介会

2017年3月31日,中国信达(黑龙江)不良资产及投行业务招商推介会在哈尔滨万达索菲特酒店成功举办。本次推介会是由中国信达资产管理股份有限公司黑龙江省分公司主办,旨在搭建不良资产与投行业务交流平台,向社会宣传信达综合金融服务优势,向社会投资者推介标的资产。

中国信达资产管理股份有限公司是中国领先的金融资产管理公司,以不良资产经营为核心,通过集团信托、基金、证券、银行、保险、金融租赁等全方位的业务平台,向客户提供量身定制的金融解决方案和差异化的资产管理服务。2013年12月12日,中国信达在香港联合交易所成功挂牌,成为首家登陆资本市场的中国金融资产管理公司。2016年5月30日,中国信达完成收购南洋商业银行的股权交割,成为具有金融全牌照的金融控股集团。

中国信达黑龙江分公司自成立以来,灵活选用债权转让、债务重组、以物抵债、债转股等处置手段,帮助淘汰过剩产能,累计接收并处置资产本金近600亿元,为黑龙江省社会发展、地方国有企业改革脱困做出了巨大的贡献。市场化业务中,积极利用信达综合金融服务优势,利用多元化金融产品,为省内多个大型集团及项目提供金融服务,累计投资规模近100亿元,体现了深耕龙江沃土、服务龙江金融的宗旨。

在本次招商推介会上,中国信达黑龙江分公司全面宣讲信达主要的业务产品以及南洋商业银行的特色化业务,对当前不良资产市场进行深入分析,并精心挑选了13个重点不良资产项目通过现场和淘宝平台进行同步推介,为广大社会投资者开启了充满机遇投资新渠道。

本次会议是中国信达上市后黑龙江分公司首次举办的面向省内外投资者的招商推介会,是为推动龙江企业改革和经济发展贡献力量的重要举措。随着国家供给侧改革以及一系列政策的持续推进,不良资产经营、资产管理业务将得到快速发展,利用招商推介会的创新形式,有利于培育成熟稳定的业务合作伙伴,更好地服务实体经济发展,为地方经济发展贡献力量。

公 告

贯伟楠同志:

因你长期无故不上班,现哈尔滨市国家投资项目评审中心依据相关规定,已对你作出辞退决定,现向你公告送达。自本公告刊发之日,哈尔滨市国家投资项目评审中心将向有关部门办理相关手续。

特此通知。

哈尔滨市国家投资项目评审中心 二〇一七年四月一日

拍卖公告

黑龙江省龙法拍卖有限责任公司接受委托,对以下房产进行公开拍卖:

1、哈市利民开发区学院路北侧滨才城公园里林郡D栋6号商服,参考建筑面积:255.44平方米,起拍价:88.79万元。2、英伦名邸南岗区学府路239号9栋1层6号商服,参考建筑面积:69.72平方米,起拍价:24万。3、松北区龙川路500号龙鸿怡家小区5栋1单元27层2703号,参考建筑面积:65.78平方米,起拍价:23.02万元。4、松北区龙川路500号龙鸿怡家小区5栋1单元27层2704号,参考建筑面积:77.85平方米,起拍价:27.25万元。

拍卖时间:2017年4月10日10时

拍卖地点:哈尔滨市南岗区红旗大街280号5楼

展样时间及地点:即日起标的所在地

竞买登记时间:发布公告之日起至4月7日15时止

竞买登记地点:哈尔滨市南岗区红旗大街280号5楼

竞买须知:欲竞买者须在看样后,携带相关自然人身份证明或法人机构证明原件及复印件,办理竞买登记手续并交纳竞买保证金后方可参加竞买。

咨询电话:13304514234