黑龙江日報

2019年1月7日 星期一 戊戌年十二月初二

中共黑龙江省委机关报 黑龙江日报报业集团出版 第23531期 今日12版

邮发代号13—1 国内统一刊号 CN23——0001 东北网：www.dbw.cn 黑龙江新闻网：www.hljnews.cn

本报推出2018年“新闻60响”

本报讯（记者**王忠宝**）围绕中心，服务大局；唱响主旋律，弘扬正能量。2018年，《黑龙江日报》深入学习宣传贯彻习近平新时代中国特色社会主义思想和党的十九大精神，在宣传报道中围绕举旗帜、聚民心、育新人、兴文化、展形象这一使命任务聚焦发力，围绕省委省政府的决策部署和中心工作聚焦发力，围绕重大战役性报道聚焦发力，推出了一系列的重大策划报道和优秀新闻作品，为推动龙江全面振兴全方位振兴营造了良好的舆论氛围。

5月23日，以编辑部文章《书写新时代龙江答卷》开篇，推出“总书记，我们向您汇报——习近平总书记视察黑龙江两周年特别报道”。报道连续推出11天，共刊发编辑部文章1篇，主题综述报道10篇，回访专版12块，主题专版40块，成就专版32块，全面展示了两年来省委省政府和全省广大干部群众，学习贯彻落实习近平总书记重要讲话精神的生动实践和取得的显著成就。

6月28日，庆祝改革开放40周年《黑龙江日报》全媒体大型系列报道启动。报道以“波澜壮阔黑土地 欣欣向荣四十年”为统领，共分为40年40人、精彩龙江、家在龙江、歌声龙江、特别报道等八大板块，全方位、立体化展示了40年来龙江大地发生的翻天覆地的变化和取得的伟大成就。

9月30日，《黑龙江日报》开设“春华秋实·龙江大地再次迎来总书记”专栏，推出习近平总书记考察黑龙江回访报道，陆续推出《十位农机手与总书记的“零距离”》《均龄32岁：青春的风采》等20篇精彩报道。

首届农民丰收节、小煤矿专项整治、解放思想推动高质量发展、坚决打好整顿作风优化营商环境攻坚战……2018年，重大报道交相辉映，系列评论精彩纷呈。今天，我们对2018年的重点报道进行盘点，展示成绩、总结经验、以飨读者。

中共中央办公厅印发《中国共产党纪律检查机关监督执纪工作规则》

详见第十版、第十一版

哈尔滨松北（深圳龙岗）科技创新产业园

精耕深哈合作演绎“特区范儿”

□本报记者 薛婧 李爱民

2017年3月，国务院办公厅印发了《东北地区与东部地区部分省市对口合作工作方案》，哈尔滨市与深圳市由此结成对口合作伙伴。一年多来，“深哈”合作渐入佳境，这期间，由哈尔滨市松北区与深圳市龙岗区合作共建的哈尔滨松北（深圳龙岗）科技创新产业园（简称深哈科技创新产业园），从双方萌生合作意向之时就迅速着手落实。如今，该产业园已在哈尔滨新区投入运营半年的时间，不仅为新区引进了19家科技型企业，更重要的是，深圳龙岗区先进的产业园运营模式和管理理念也植入新区，生动演绎了“深哈”合作给冰城带来的特区风范。

请来团队借鉴模式 让先进理念在哈落地生根

2017年10月，哈尔滨市选派了12名干部前往深圳挂职，成为“深哈”合作的首批使者，松北区委副书记杨慧便是其中之一。在挂职龙岗区期间，他发现深圳大运软件小镇的管理运营理念、模式很先进，便有了引进的想法。

“从想法萌生到落地，仅用了3个多月时间。”松北区经济发展局局长于宏告诉记者，当时哈尔滨新区电子产业园已落成，面临招商问题，杨慧提出可否由龙岗区以轻资产输出方式，派运营团队到哈尔滨新区运营产业园的设想。2018年3月16日，松北区政府与龙岗区政府签署《合作框架协议》，双方将在农业、文化旅游、产业服务、产业转型等领域开展合作。4月20日，松北区经济发展局、哈尔滨高新技术产业开发区基础设施开发建设有限公司（简称基础公司）与深圳市龙岗区对口办、龙岗区产业服务投资集团有限公司（简称龙岗区产服集团）签订产业园区四方共建协议，根据协议，由龙岗产服集团派出专业运营团队与基础公司共同运营产业园区。

协议细节敲定，双方行动起来。“我们三个人代表龙岗区产服集团于5月23日来到哈尔滨，与基础公司组建了一个专业的项目运营团队，开始筹备开园事宜。”深哈科技创新产业园项目负责人李建东说，产业园新团队共9人，经过近一个月加班加点工作，最终制定了园区的招商方案、编制了运营服务体系，规划了服务大厅及展示大厅，落实了服务支撑单位，并于6月27日顺利开园。

“产业园是龙岗区产服集团跨省输出的第一个运营项目，运营近半年来，我们引入了多项龙岗区产服集团的产业服务模式和管理运营理念。”李建东告诉记者，产业园将立足于借鉴深圳模式，将龙岗产业服务模式和管理运营理念在哈尔滨新区落地生根，并积极探索建立可复制、可推广的产业园发展新模式，树立“深哈”合作新样板。

（下转第五版）

□不负新时代 振兴黑龙江

哈尔滨第35届国际冰雪集体婚礼举行

本报6日讯（记者**李健**）6日上午，作为哈尔滨国际冰雪节系列活动之一的哈尔滨第35届国际冰雪集体婚礼在哈尔滨防洪纪念塔广场举行。哈尔滨国际冰雪集体婚礼是中国首个以冰雪为载体的婚礼大典活动，迄今已连续成功举办35届，上海大世界吉尼斯纪录颁证官员现场颁发了连续举办届数最多的冰雪集体婚礼大世界基尼斯纪录证书。

本届冰雪集体婚礼以“纯洁冰雪，唯美爱情”为主题，由共青团哈尔滨市委联合市委宣传部、市旅游委、市民政局、市卫计委等7家单位共同主办，哈尔滨青年宫承办。吸引了来自意大利以及国内四川、陕西、广西、福建、湖北、河南、河北、山东、内蒙古、辽宁和黑龙江11个省23个县市的47对新婚和纪念婚夫妇热情参与。

据悉，随着哈尔滨冰雪文化影响力的不断扩大，35年来，共有来自全球1170对青年夫妇参加冰雪集体婚礼，伉俪们携手到哈尔滨体验冰雪激情，观赏冰雪奇观，圆长久以来的冰雪情缘梦。

国际冰雪集体婚礼现场。 本报记者 **苏强**摄

电商扶贫路上的“领头雁”

记延寿县90后“最美村淘人”傅广洁

□本报记者 王志强

傅广洁本是一名农村淘宝服务站的专营员，可最近一段时间，她却成了一个总在天上飞来飞去的大忙人。

“与海南现代农业示范基地的专家机构做了对接，计划在延寿逐步培养并定向向上海、海南、山东等地的现代农业基地输送技术农民实现推荐就业”。刚刚从海南回来的傅广洁，见到记者的第一句话就道出了一个90后“最美村淘人”的责任与使命。

挑战新产业 铺就创业路

1990年1月出生的傅广洁是一个地地道道贫困山区长大的农村孩子，自幼父亲患病没有劳动能力，2012年母亲因车祸离世，她和姐姐照顾妹妹弟弟和重病的父亲，艰难支撑着这个家。那时她最大的梦想就是全家有地方住、有饭吃、不挨饿、不受冻。

2015年，延寿县获批成为国家电子商务示范县，并成功与阿里巴巴签署了农村淘宝合作项目。村淘项目面向全县青年招募合伙人，首批合伙人报名1300多人，经过层层筛选最后入选20人。傅广洁凭借着自己对电子商务的理解和在淘宝项目培养选拔中的出色表现，成为了玉河乡农村淘宝服务站“村小二”。

同年9月服务站开业，租赁的服务站由于年久失修四处漏风，傅广洁每天清晨4时就起来生火烧炕，只为让服务站暖和些，让村民多坐一坐、看一看。

（下转第十一版）

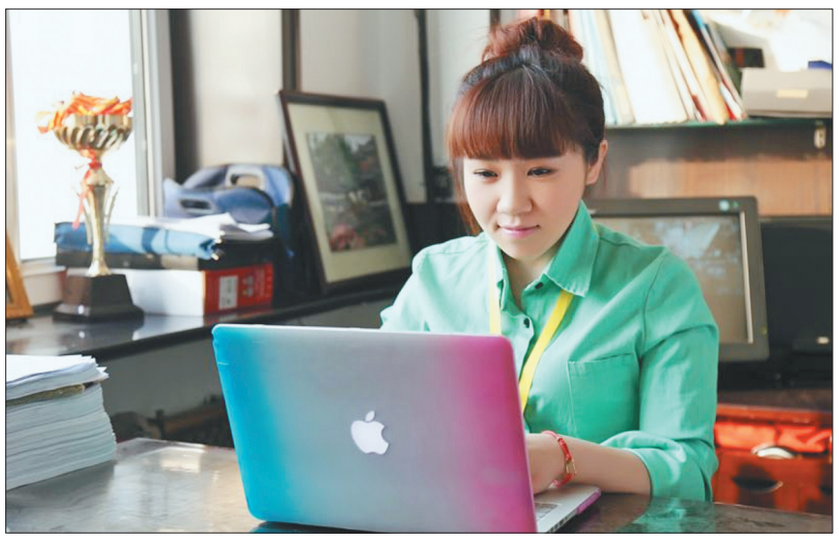

傅广洁在工作中。 **严永** 本报记者 **王志强**摄

青年英才耀龙江