黑龙江日報

中共黑龙江省委机关报

黑龙江日报报业集团出版

邮发代号13—1 国内统一刊号 CN23——0001

2020年12月7日 星期一

庚子年十月廿三

第24225期 今日8版

黑龙江日报客户端 龙头新闻客户端

嫦娥五号实现我国首次月球轨道交会对接

完成月球样品转移

新华社北京12月6日电（记者**胡喆**）记者从国家航天局获悉，12月6日5时42分，嫦娥五号上升器成功与轨道器返回器组合体交会对接，并于6时12分将月球样品容器安全转移至返回器中。这是我国航天器首次实现月球轨道交会对接。

专家介绍，从上升器进入环月飞行轨道开始，通过远程导引和近程自主控制，轨道器返回器组合体逐步靠近上升器，以抱爪的方式捕获上升器，完成交会对接。

后续，嫦娥五号轨道器返回器组合体将与上升器分离，择机返回地球。

张庆伟在与哈尔滨工业大学校友企业家一行座谈时强调

传承弘扬优良传统在新征程中发挥更大作用 不忘初心使命为现代化建设贡献哈工大力量

本报6日讯（记者**曹忠义**）6日上午，省委书记、省人大常委会主任张庆伟与哈尔滨工业大学校友企业家一行座谈交流。他强调，要深入学习贯彻习近平总书记致哈尔滨工业大学建校100周年贺信精神和党的十九届五中全会精神，情系黑土地、面向新阶段，加强沟通联系、深化交流合作，在贯彻新发展理念、构建新发展格局中充分发挥校友企业家作用，在新的起点上更好推进哈工大创新发展和社会主义现代化新龙江建设。

省领导李海涛、王永康、张雨浦、王兆力、聂云凌、程志明，哈工大领导熊四皓、周玉出席座谈会。

座谈会上，张思民、熊焰、张懿宸、张华农、高群耀、赵雷、朱彤、肖凯先后发言。张庆伟认真听取发言，不时就有关问题和大家交流，要求对校友企业家的意见建议和合作意向进行梳理研究、抓好落实。

张庆伟指出，黑龙江是祖国的北大门，在国家发展大格局中具有重要地位。近年来，我们一以贯之落实习近平总书记重要讲话重要指示精神，坚决贯彻党中央决策部署，重潜绩、打基础、利长远，持续推进全面深化改革，持续推进思想观念转变和作风整顿，持续推进市场化法治化国际化营商环境建设，持续推进转型发展，持续推进全面从严治党，解决了许多长期想解决而没有解决的难题，办成了许多事关振兴发展全局的大事，啃下了许多制约发展活力的改革硬骨头，决胜全面建成小康社会取得决定性成就，为开启现代化新龙江建设新征程奠定了坚实基础。

张庆伟表示，当前我们站在“两个一百年”奋斗目标接替衔接的历史节点上，省委十二届八次全会对我省未来发展进行了谋划部署。“十四五”时期要高举改革开放伟大旗帜，把发展作为第一要务，积极破解制约发展的深层次矛盾和问题，在现代产业体系建设、农业现代化建设、创新驱动发展、全面深化改革、更高水平对外开放、生态文明建设、城乡区域协调发展、社会文明程度提高、民生福祉改善、社会治理效能十个方面取得新突破，加快推进全面振兴全方位振兴和现代化新龙江建设。未来的黑龙江发展空间广阔、发展潜力巨大，给干事创业的校友企业家创造了新的机会、搭建了好的平台。

张庆伟强调，几十年来，一代代哈工大人扎根黑土地，励精图治、艰苦创业，为我省经济社会发展作出了突出贡献。省委省政府全力支持哈工大“双一流”建设，积极创造良好的科研办学条件。各位校友企业家是哈工大培养的、从黑龙江走出去的杰出人才代表，无论走到哪里都不能忘记母校，多关注支持黑龙江发展。希望大家不忘初心使命，传承哈工大“八百壮士”精神，积极抢抓发展机遇，主动投身“十四五”建设，为黑龙江振兴发展和全面建设社会主义现代化国家贡献力量。

省直有关部门和哈尔滨新区负责同志参加座谈交流。

黑河 寒区试车拉动消费四亿多元

□文/摄 本报记者 刘剑 邵晶岩

进入冬季，部分室外工程都已暂停，在黑河市却有一个产业，每年这个时候才进入状态，这就是寒区试车。从11月开始，汽车企业陆续进入测试场地，对即将量产的新车型进行测试。

位于黑龙江畔的黑河国际酒店，12月9日~12日的房间已全部被预订，12日以后也已接到很多订单。今年，黑河举办首届寒区试车节，酒店一房难求，寒区试车对消费市场的影响力可见一斑。

2006年建立了首家对外开放式寒区汽车试验场以来，黑河市试车产业规模不断壮大，现有8家寒区试验企业，16个试验场地，24户车企建立了自己的专属试验基地。每年150余户企业、5000余台试验车辆、万余名技术人员来黑河进行寒地试验，国内各大品牌汽车均已入驻黑河，试车产业直接创收1亿元，拉动消费4~5亿元。

黑河市被中国汽车工业协会授予“中国黑河汽车寒区试验基地”称号，目前已成为国内汽车寒区试验条件最优、试验路谱最全、接待能力最强、政策保障最有力的汽车低温试验中心和全国寒区汽车试验首选地。

政府参与 服务“候鸟”引发连带效应

“我们企业2002年就自发来这里试车，当时我们得坐几十个小时的火车，吃住现联系，还要自己找适合的试车场地，测试车辆没有牌照常被交警拦下……现在从上海到这里航班直达，黑河市把每个环节都做了细致的安排，让我们有了回家的感觉。”在红旗水库试车基地，上汽大众公司工程师戴建飞讲述试车环境的变化。

进入试车季，汽车生产企业代表们都称到黑河试车为“回来”，他们像候鸟一样每年要在黑河生活数月，政府和测试企业的贴心服务，让车企工作人员找到了回家的感觉。

能让候鸟栖居，黑河市营造了优良的产业生态。黑河市工业信息科技局四级调研员邱学红告诉记者，早在1989年，就有企业自发来到黑河开展汽车测试，当时政府还没有为这些企业提供对接及各项服务。随着测试车辆逐渐增多，黑河市敏锐观察到试车行业对民航、铁路、石油、住宿、餐饮、就业等服务行业的带动作用，经过研判试车产业的市场前景，2006年正式提出“培育试车经济，带动相关产业发展”，成立黑河市试车领导小组，设立全国首家政府为汽车测试企业提供服务的专职机构，并制定《绿色通行证制度》《定期走访制度》《零收费制度》等服务车企的具体办法。

随着新能源汽车市场占有率增加，黑河市政府部门用最短时间在试验场、重点路口、宾馆等公共区域安装了100部充电柱；交警部门为测试车辆办理试车临时牌照；协调通讯部门，解决试车场地通信信号问题；协调石油公司为试车基地和试验场试验车辆解决用油问题；为车企建起数百个车位的免费停车场；协调高速管理部门解决试车车辆返程上高速问题……从最初为汽车企业人员提供住宿、餐饮等零散服务，到现在为企业提供全方位、相对系统的服务，抓住了试车企业的需求，也就抓住了试车产业的市场份额。近几年，到了试车季，酒店爆满，民航、铁路时常一票难求。

市场化运行 本土企业制定3项国标

黑龙江红河谷汽车测试股份有限公司是黑河市起步最早规模最大的一家汽车测试企业。2006年，黑河市相关主管部门主动对接企业，在黑河市红旗水库创建了第一个试车基地。从试车基地起步，2008年，红河谷汽车测试股份有限公司成立。

（下转第三版）

保持抓发展拼搏劲头 实现全年经济正增长

牡丹江 提前完成百日会战省定目标

□本报记者 刘晓云 高明 张雪地

前三季度，牡丹江市地区生产总值降幅逐步收窄，招商引资到位资金、固定资产投资实现正增长，社会消费品零售总额增速列全省第4位。

“我们将坚决贯彻落实中央和省委重大决策部署，聚焦经济正增长攻坚发力。服务市场主体盘活存量，加快项目建设扩大增量，提振消费活力汇聚流量，深化创新驱动提高质量，举全市之力承办一届特色鲜明、创新创业、兴市惠民的旅发大会，多措并举确保经济实现正增长。”市委书记杨廷双表示。

项目建设提速 招商引资提效

进入第四季度以来，牡丹江市以会战姿态全力推进百大项目建设。恒丰纸业食品包装纸、穆棱市卫生材料等6个项目提前竣工投产。

牡丹江市今年共推进省百大项目33个，总投资278亿元，当年计划完成投资78亿元。截至目前，全市省百大项目开复工33个，开复工率100%；完成投资72.8亿元，投资完成率93.3%，超目标3.3个百分点；资金到位率97.3%，超目标17.3个百分点；已竣工投产项目6个，按期竣工率100%，提前完成百日会战省定目标任务。

（下转第三版）

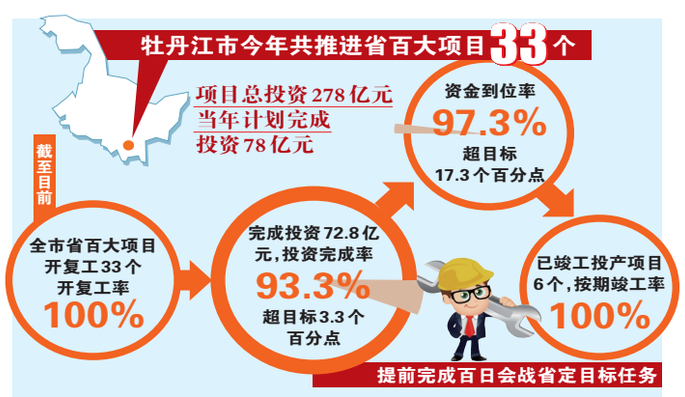

5日中午，牡丹江市江滨公园的针叶林中，二三百只野生太平鸟，正在树木顶端和树冠层的枝头跳来跳去、飞上飞下，时而觅食些花楸补充体力，优美的体态和清柔的鸣声，吸引来众多观赏者。

据了解，野生太平鸟主要分布于北美、北欧至西伯利亚东部（夏候鸟），在我国多数地区见于冬季和春、秋迁徙季节，属于冬候鸟和旅鸟。除繁殖期成对活动外，其他时候多成群活动，有时甚至集成上百只的大群，主要栖息于针叶林、针阔叶混交林和杨桦林中，有时甚至出现在果园、城市公园的树上。

据当地园林部门介绍，今年刚刚飞抵牡丹江的大批野生太平鸟鸟群较往年偏多，时间比去年提前了1个多月，估计明年元月中旬左右开始迁徙返回到西伯利亚东部。

于勤能 张成茂 本报记者 邵国良摄

中共黑龙江省委关于制定国民经济和社会发展第十四个五年规划和二〇三五年远景目标的建议

（2020年11月26日中国共产党黑龙江省第十二届委员会第八次全体会议通过）

“十四五”时期是我国全面建成小康社会、实现第一个百年奋斗目标之后，乘势而上开启全面建设社会主义现代化国家新征程、向第二个百年奋斗目标进军的第一个五年。省委十二届八次全会坚持以习近平新时代中国特色社会主义思想为指导，全面贯彻党的十九届五中全会精神，按照《中共中央关于制定国民经济和社会发展第十四个五年规划和二〇三五年远景目标的建议》部署要求，深入分析国际国内形势，围绕全面振兴全方位振兴取得新突破，就制定黑龙江省国民经济和社会发展“十四五”规划和二〇三五年远景目标提出以下建议。

一、全面建成小康社会，开启全面建设社会主义现代化新龙江新征程

1.*决胜全面建成小康社会取得决定性成就。*“十三五”时期是全面建成小康社会决胜阶段，全省上下坚持以习近平新时代中国特色社会主义思想为指导，全面贯彻落实党的十八大、十九大和十九届二中、三中、四中、五中全会精神，全面贯彻落实习近平总书记在深入推进东北振兴座谈会上的重要讲话和对我省重要讲话重要指示批示精神，围绕全面振兴全方位振兴的目标定位，面对艰巨繁重的改革发展任务，特别是今年以来新冠肺炎疫情严重冲击，在省委的坚强领导下，按照省第十二次党代会奋力走出黑龙江全面振兴新路子的总体要求，切实履行维护国家“五大安全”的政治责任，不忘初心、牢记使命，奋力拼搏、聚力攻坚，“十三五”规划确定的主要目标任务基本完成，解决了许多长期想解决而没有解决的难题，办成了许多事关振兴发展全局的大事，啃下了许多制约发展活力的改革硬骨头，建成了许多打基础、攒后劲、利长远的重大工程项目，经济运行总体平稳，经济结构持续优化，高质量发展步伐加快，综合实力迈上新台阶，“六个强省”建设呈现新气象，全面振兴全方位振兴开创新局面，全面建成小康社会胜利在望，为开启全面建设社会主义现代化新龙江新征程奠定了坚实基础。农业现代化建设成效显著。粮食产量保持在1500亿斤以上，粮食生产“十七连丰”，稳居全国第一位，农民收入登上一个大台阶，维护国家粮食安全“压舱石”地位更加突出。决战脱贫攻坚取得决定性成果。20个国家级和8个省级贫困县全部摘帽、1778个贫困村全部出列、贫困人口全部脱贫，农村面貌、农民精神风貌焕然一新。产业结构优化升级步伐加快。做好“三篇大文章”，抓好“五头五尾”，“百千万”工程深入实施，国宝级“老字号”老树发新枝，炼油能力突破2500万吨，农产品加工转化率大幅提升，神华国能宝清电厂投产运营，石墨、钢铁、铜等矿产资源开发产业加快发展，加速向万亿级产业集群跨越。创新能力显著增强。本籍两院院士达到41位，国家级创新平台达到43个、省级创新平台达到1146个，新型直升机、核电装备、舰船动力、非洲猪瘟疫苗等领域研发制造实现重大突破。高新技术企业总数达到1250家，转化落地高新技术成果1518项，新产业新业态集群式成长，新旧动能高质量转换。重点领域改革取得突破。组建营商环境建设监督局，颁布优化营商环境条例，深化“放管服”改革，市场化法治化国际化营商环境大幅改善。农垦、森工彻底打破了政企合一体制，打赢龙煤改革脱困硬仗，组建七大省级产业投资集团，民营经济占半壁江山。生态文明建设水平进一步提升。持续打好蓝天、碧水、净土保卫战，国家级自然保护区数量居全国第一，生态保护全面加强，环境质量显著提升。生态优势加速转化，打造旅发大会品牌，全域全季旅游深度开发，“北国好风光·尽在黑龙江”旅游品牌叫响全国。对外开放迈出坚实步伐。中俄原油管道二线、中俄东线天然气管道竣工投产，同江铁路大桥、黑河公路大桥顺利建成，中国（黑龙江）自由贸易试验区获批并加快建设，对俄开放合作第一大省地位更加巩固。龙粤、哈深对口合作走深走实，深圳（哈尔滨）产业园等一批标志性工程落地生根。援疆援藏工作取得新成效。基础设施支撑能力显著增强。哈佳、哈牡客专投入运营，哈尔滨火车站成为靓丽名片，牡佳客专、佳鹤铁路加快建设，哈绥铁伊客专、北黑铁路提前开工，全省高速铁路网基本形成。哈尔滨太平国际机场T2航站楼投入使用、东二跑道获批，机场网络进一步完善。京哈、绥大、哈肇等高速公路加快建设，覆盖全省的高速公路网更加完善。重大水利工程相继建成投用，水资源综合利用和防洪减灾能力显著增强。新基建加快布局，建成5G基站189万座。民生保障水平不断提高。就业岗位持续增加，城乡居民收入稳步提高，养老保险、医疗保险制度实现全覆盖，教育、卫生等基本公共服务均等化加快推进。新冠肺炎疫情防控取得重大战略成果。文化软实力持续提升。传承弘扬黑龙江“四大精神”，强化社会主义核心价值观教育，文化市场规模不断壮大，文艺精品不断涌现，文化事业和文化产业繁荣发展。推动全面从严治党向纵深发展。深入开展“不忘初心、牢记使命”主题教育，持之以恒纠治“四风”，深化机关作风整顿优化营商环境，反腐败斗争取得压倒性胜利并不断巩固发展，持续推进政治生态根本好转，凝聚振兴发展的强大力量。

2.*我省面临的发展环境。*当前和今后一个时期，我国发展仍然处于重要战略机遇期。习近平总书记多次对东北地区和我省作出重要讲话重要指示批示，党中央、国务院出台系列支持东北振兴政策措施，为我省加快振兴发展注入强大政治动力，带来前所未有的政策机遇。我国已转向高质量发展阶段，经济长期向好，继续发展具有多方面优势和条件，为我省提供了稳定的发展预期和良好的发展环境。新一轮科技革命和产业变革深入发展，以国内大循环为主体、国内国际双循环相互促进的新发展格局加快构建，为我省推动资源、生态、科教、产业、地缘等优势转化为经济发展优势，加快塑造竞争新优势，积极承接国内产业链转移，培育壮大新动能，创造了巨大发展空间，应对疫情助推新模式、新产业、新业态迅速发展。

（下转第六版）