来自绥化市第六次疫情防控工作新闻发布会的报道

绥化多措并举保民生 屋暖粮足药品齐全

□本报记者 张磊

16日,绥化市召开第六次疫情防控工作新闻发布会,通报了当地疫情防控工作的最新进展。截至1月15日0-24时,绥化市新增确诊病例23例,其中望奎县21例,北林区1例,安达市1例。新增无症状感染者29例,其中望奎县25例、绥棱县2例、安达市2例。绥化市相关部门负责人介绍了相关情况。

设立疫情咨询求助电话 24小时受理诉求信息

发布会上,绥化市委常委、副市长董文琴介绍,确诊病例和无症状感染者,均是在对望奎县惠七镇惠七村确诊病例和无症状感染者的密切接触者及次密接者进行核酸筛查中检出阳性。以上密切接触者及次密接者均在隔离之中。

当地及时采取了交通管制、封闭小区等措施。同时,统筹做好疫情防控和民生保障工作,最大限度减少对群众基本生活的影响。

绥化市和各县(市、区)都设立了疫情咨询求助电话、"12345"市长专线,24小时受理市民诉求和求助信息。

禁售退烧止咳抗病毒3类药品 口罩酒精及其他药品正常供应

绥化市市场监督管理局范忠成介绍,为保障疑似病例应查尽查,防止疑似人员自行购药、自诊自治、延误确诊,造成疫情蔓延扩散,绥化市防指采取了特殊管控措施,从1月12日起,全市对"退烧止咳抗病毒"3类药品实行禁售,其他药品都正常供应。有发烧感冒咳嗽等症状的病人要到本地发热门诊就医。

同时,当地市场监督管理局督促各大药店加大药品储备。目前,绥化市各药店药品货源充足、品种齐全,特别是广大市民疫情防控急需的口罩、医用酒精等医用物资和一些心脑血管、糖尿病、高血压等慢性疾病治疗用药储备充足,处方药和非处方药和平时一样都能够买到。

生活必需品货源充足供应稳定

绥化市发改委副主任王连辉介绍,1月15日的价格监测显示,与14日相比,33个品种的生活必需品价格呈现以降为主,逐步平稳趋势。

监测显示,网民反映比较强烈的鸡蛋、蔬菜出现一定幅度上涨,对此,当地发改委联合商务、市场监管等相关部门立即行动,采取加强价格监测、畅通货物运输、发布价格提醒告诫书和加强正面宣传等稳控措施,使包括鸡蛋、蔬菜在内的生活必需品在商品价格和货物供应上都在不断好转。

绥化市商务局局长罗文明介绍,望奎县发生疫情通报后,10日晚即派4名干部深入市场开展调研,次日启动了日报机制。同时,组织庆达批发市场,比优特、华辰、大润发等大型商超,提前进行与产地的预购工作。在交通管制前,每天进货量达1000吨,进行储备;在交通管制后,每天进货量达350吨左右。从日监测情况看,各大商超和批发市场生活必需品的货源和货品都非常充足稳定,完全能够保障广大市民需求。

医院、集中隔离点 实行"点对点"供热保障

绥化市住建局局长徐涛介绍,市本级两家供热企业煤炭来源稳定,燃煤每日消耗1.05万吨,每日来煤与之持平。目前,企业燃煤储备15.4万吨,可保障供暖期平稳运行。

针对现阶段的医院、集中隔离点、居家隔离小区、单元,实行"点对点"服务。坚持每天对接,由专人及时调整换热站温度,确保防疫重点部位和重点单元重点户室内温度舒适。同时对存在安全隐患设施设备进行了更换,确保供热突发事件及时解决。设专人值班值守,保证客服电话和监督举报电话24小时畅通。

黑龙江出省入吉林重要提示

绥化籍人员须提供三日内核酸检测报告

本报讯(记者**米娜**)16日,记者从省公安厅高速公路交通管理局获悉,6时起,吉林省公安厅交管局按照吉林省疾控中心有关要求,在京哈高速1137公里、大广高速风华、吉黑高速新发、鹤大高速西沟、双嫩高速西明嘎等5处省界设置重点车辆筛查点。京哈高速1137公里筛查点检查所有黑龙江出省车辆,对绥化籍人员要求出示三日内核酸检测报告,无法提供的在扶余收费站劝返;其他4处省界筛查点对黑M牌照车辆及车内人员进行检查,提供三日内核酸检测报告的方可进入吉林省境内,无法提供的当场劝返。

我省邮政快递业加强重点环节防控

本报讯(**田泊远** 记者**李晶琳**)省邮政管理局近期加强对全省邮政快递业疫情防控督导工作,按照"人物同防"要求,做好邮件快件消杀和从业人员防护,确保寄递渠道安全畅通。

省邮政管理局组成督导组在哈尔滨的邮政快递企业分拨中心和末端营业投递场所,督导检查行业重点环节疫情防控工作。先后检查了韵达快递、哈尔滨邮区中心局国际邮件处理中心、哈尔滨市邮政分公司松北支局营业和投递场所等。督导组要求,寄递企业要把疫情防控作为当前头等大事抓实抓好,按照省委要求进入应急状态,尤其要严防聚集性感染,坚持"人物同防",做好外防输入闭环管控。

哈市香坊区疫情防控服务平台上线

本报讯(**刘喆** 记者**刘莉**)日前,哈尔滨市"香坊区疫情防控服务平台"栏目上线"香坊发布"政务微信平台,包括最新疫情通报、权威发布、中高风险地区列表、政策咨询、防疫指南、发热门诊查询、疫苗问答和来(返)哈人员自(举)报等8大功能,为疫情防控工作提供准确的数据支撑。

安达 疫情防控一线飘动志愿红

在安达,许多志愿者来到抗疫一线协助工作。

□文/摄 张睿格
本报记者 刘柏森

14日23时许,在核酸检测点志愿服务15个多小时后,安达市的志愿者韩悦才结束了当天的工作,与同事结伴回家。

当天上午,安达市公布确诊一名新冠肺炎无症状感染者。头一天启动的核酸检测,让演练变成了实战,核酸检测工作迅速、全面地在全市展开。许多志愿者应召赶往各个检测点,弥补医护人员和社区工作人员的不足。

生于1994年的韩悦是安达市爱尚公益志愿者协会的秘书长。14日7时30分,她带领协会的30余名志愿者来到设在新兴小学的检测点,参与对社区居民进行全员核酸检测工作。

韩悦和另一名志愿者杨东秋负责的工作是核实居民的信息、给样本试管贴上标签、采集样本装进专门的核酸采集箱。虽然工作内容不复杂,但时间紧任务重,除了去卫生间,他们一直忙个不停。

韩悦参加这次志愿活动纯属偶然。她虽然出生、成长在安达,但住在哈市,女儿才17个月。因为常回来看望父母,便加入了志愿者协会,想为家乡公益尽一点力。这次回家赶上了征召志愿者,她就让丈夫一个人回了哈市,把女儿交给了父母,积极投身到志愿队伍中。

"真冷!实在冷得没办法就跺跺脚,四处走动走动。"穿着大棉袄、大棉裤、大棉鞋,在室外组织居民排队等候核酸检测的李静德冻得直发抖。

李静德是安达市宏宇爱心志愿者协会会长。13日下午,听说防疫一线急需志愿者,他便在群里喊了一嗓子:"有愿意支援防疫一线的,明天集合!"很快,二三十名会员报了名。

14日上午,李静德和其他志愿者被安排到新兴街道新兴社区核酸检测点协助组织居民。志愿者们到居民家中去宣传、动员,帮助老人和幼儿下楼,组织居民排好队保持距离……由于要穿防护服,又要楼上楼下地走,不能穿得特别厚,他们在露天地里一站就是几个小时,都被冻透了。

李静德曾做过单肾摘除和腰间盘手术,却仍坚持志愿工作。"冷是冷点儿,不过为了让大家能尽快检测完安心过日子,我们付出点儿也值得。"李静德说。

志愿者刘丹则来到了安达市12345市民热线进行支援。

疫情管控下,市民热线的接线量大幅提升。有咨询进出城条件的,有询问如何进行核酸检测的,有查问集中隔离政策的……电话一个接着一个,话筒都有点发烫了。

每一个电话,刘丹都耐心地做着解释或劝导工作。"这一天的说话量比平时一周都多。"刘丹笑着说。虽然有些繁忙和琐碎,但刘丹觉得在这关键时刻能够为疫情防控做点贡献还是非常有意义的。

两天来,像韩悦、李静德和刘丹这样冲往疫情防控一线的志愿者很多。他们有的在核酸检测点,有的在交通管控卡点,有的在小区村屯出入口……"志愿红"马甲飘动在抗疫一线。

专家提醒

如何选购果蔬肉及冷链食品

□本报记者 付宇

杨光

省质量监督检测研究院微生物与分子生物检测研究中心主任

年关将近,消费者在选购果蔬肉类食品时应该注意些什么?食品标签怎么看?尤其是冷链食品,如何安全选购和食用?对于这些疑问,记者采访了省质量监督检测研究院微生物与分子生物检测研究中心主任杨光。

"消费者在进行食品采购时一定要细心,购物的场所应选择证照齐全、管理规范的商场、超市和农贸市场等地,尤其是购买冷链食品,一定要认准追溯码。"杨光说。

选购果蔬肉类食品时应该注意些什么?

杨光表示,一定要注意食物的新鲜程度,选购新鲜食材,不要购买不新鲜的蔬菜、水果、水产品以及未经检疫的肉类制品和死因不明的禽、畜等产品。

食品标签怎么看?

一要看食品包装上标识信息是否齐全,是否包括产品名称,生产厂家名称和地址等信息,注意不要购买"三无"食品。二要看食品的保质期,注意是否超过保质期,尽量避免购买临近保质期的食品,食用不及时可能造成储存时间过长,超出保质期,造成不必要的浪费。

除此之外,杨光提示消费者,购买食品时,一定要注意食品的外观,注意不购买感官异常,比如涨袋、胖听的食品。冷藏或冷冻的食品还要注意它的储存条件是否符合标签明示的要求。

如何安全选购冷链食品?

选购时首先要关注冷链食品的产地、来源、进口食品检疫等相关信息以保证来源安全。避免用手直接触碰食品,可以佩戴一次性手套或用一次性塑料袋反套住手来挑选冷冻冰鲜食品。同样,预包装的冷链食品要关注生产日期、保质期、储存条件等食品标签内容。购物后记得并索取发票、购货小票等凭证,同时不要忘记及时用肥皂或者洗手液清洗双手。

如何安全食用冷链食品?

储存冷链食品时最好采用独立封闭包装与熟食分层存放,不要储存时间过长。清洗时注意防止水花飞溅。加工时遵循生熟分开原则,容器、刀具、砧板等都要分开,避免交叉污染。烹调时要煮熟煮透,不推荐生吃、半生吃或腌制后直接食用的方式。

"大家也不要过度恐慌,实际上按照防疫要求,进口冷链食品在进入商超环节之前要进行核酸检测和多次消杀,并且,为进一步加强进口冷链食品监管,让消费者买的放心,让进口冷链食品来源可查,我省建立了统一的'黑龙江省进口冷链食品追溯平台'。手机扫码就能查到该产品的来源、入境货物检验检疫证明、核酸检测报告、预防性消毒证明等追溯数据,保障消费者'舌尖上的安全'。"杨光说。

《黑龙江省地质灾害应急预案》印发

我省加强地质灾害危险评估

本报讯(**陈明 杨希波** 记者**李晶琳**)省政府办公厅日前印发《黑龙江省地质灾害应急预案》(以下简称《预案》),对我省地质灾害应急处置的程序、分工、职责等作出了明确规定。省自然资源厅印发了《关于进一步加强地质灾害危险性评估管理工作的通知》,切实加强地质灾害危险性评估管理,简化地质灾害危险性评估工作程序,加快建设用地审批。

《预案》要求各地政府加快建立以预防为主的地质灾害监测、预报、预警体系建设,开展1∶50000地质灾害详查,编制《地质灾害防治三年行动方案》,建设地质灾害群测群防网络和专业网络。负责地质灾害监测的单位要广泛收集整理有关的数据资料和相关信息,进行地质灾害趋势预测,建立地质灾害监测、预报、预警等资料数据库,实现各部门间的共享。

通知指出,各级自然资源主管部门、评估单位、建设单位和评审专家要按照评估规范做好各自所负责的工作。

我省两处湿地公园入选"国家队"

本报讯(记者**谭湘竹**)日前,国家林业和草原局发布了《国家林业和草原局2020年国家湿地公园试点验收结果的通知》,黑龙江哈尔滨阿勒锦岛国家湿地公园、黑龙江绥阳国家湿地公园通过试点验收,正式成为国家湿地公园。

阿勒锦岛国家湿地公园地处松花江的江心洲之上,位于滨洲桥和滨北桥之间,松浦大桥横跨其上,形似梭形,东西长约4.5千米,南北最宽约1.3千米,总面积419公顷,湿地率为71.1%。生态系统保存良好,自然生态原始、完整,水源充沛,湿地生物多样性丰富。

绥阳国家湿地公园位于东宁市绥阳镇,地处绥阳林业局施业区内的双桥子林场,东西宽20.2公里,南北长23.2公里,总面积为6256.86公顷,其中湿地面积5292公顷,湿地率达84.59%。湿地公园内,国家级保护动、植物种类繁多。

我省湿地资源富集,全省自然湿地总面积占全国自然湿地的八分之一;拥有10处国际重要湿地,数量居全国首位;湿地类型自然保护区113处,湿地公园78处,形成了全国最大的省级湿地保护管理体系。

上市公司治理专项行动展开

本报讯(记者**张翎**)15日,我省上市公司治理专项行动动员视频会召开。记者在会上了解到,为深入贯彻落实《国务院关于进一步提高上市公司质量的意见》精神和《中国证监会关于开展上市公司治理专项行动的公告》部署要求,黑龙江证监局将开展为期两年的上市公司治理专项行动。

专项行动要求,各公司将整改薄弱问题与提升治理水平相结合,严格遵守时限完成自查自纠,全面落实各项工作措施,迅速行动、即知即改,实事求是反馈问题,推动各方归位尽责,强化整改提升。要强化公司治理信息披露,持续提升会计准则执行和财务信息披露质量,坚决杜绝虚增资产、收入和利润等财务造假行为,如实披露资金占用清偿和违规担保解除情况。

1921—2021 红色百年·龙江历程

省委史志研究室与黑龙江日报(龙头新闻)联合主办

1925年声援五卅反帝爱国运动

1925年5月,上海爆发五卅惨案。

6月7日,在党团员积极参与和组织下,哈尔滨基督青年会召开紧急会议,谴责英日罪行,成立救国后援会。

6月12日,哈尔滨工业大学、省立第六中学、广益学校、三育中学、许公中学、东华学校、普育学校等7所大、中学校学生及教职人员代表在普育学校集会,成立学生沪案后援会,决定开展募捐活动。

6月14日,中东铁路哈尔滨总工厂工人发表宣言,誓作上海工人、学生后盾。

6月15日,哈尔滨总商会、滨江总商会等30多个民众团体开会一致决议,各团体每月捐助大洋1000元,"按时汇寄",资助上海同胞;同时电请北京政府"严重交涉""以慰亡魂,而平民气"。

6月15日,齐齐哈尔市省立师范、中学、法政、工业、农业等校学生一致罢课,在龙沙公园召开沪案声援大会。

6月21日,东宁县学生联合会组织全县700多学生上街游行示威,散发传单2000多份。

6月23日,阿城第二师范学生发表宣言,向当局强烈要求对英日实行经济绝交,促还租界地,取消不平等条约,释放被捕同胞,誓作沪案后援。

整理:**王冠鑫** 本报记者 **贾晶**

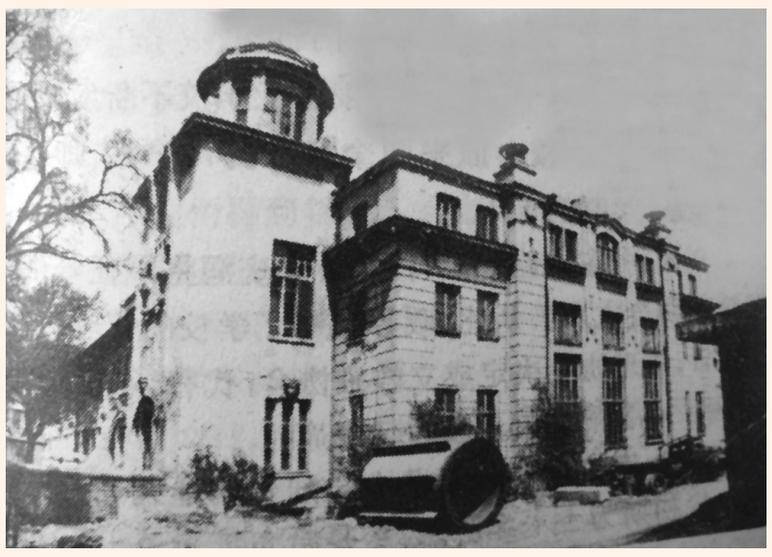

←哈尔滨工业大学与早期学生运动。

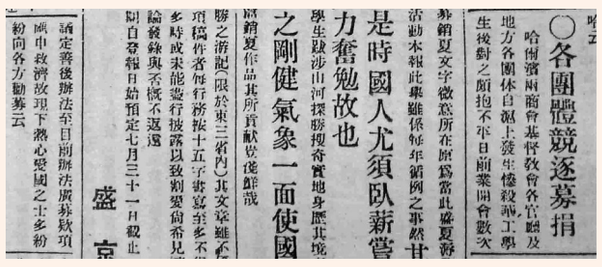

哈云

○各團體競逐募捐

哈佛醫兩商會基督教會各官廳及地方各團体自滬上發生慘殺祝工學生被對之頗抱不平日前業開會數次募捐夏文字徵意所在原爲當此盛夏游浩勘本報此舉雖係舊例之事然甘是時國人尤須臥薪嘗力奮勉故也學生跋涉山河探勝搜奇實地身歷其境之剛健氣象一面使國高鶴夏作品其所貢獻豈淺鮮哉

勝之游記(限於東三省內)其文章雖不拙項稿作者每行涉按十五千書寫至多不乡畤或未能盡行披露以致割愛尚希見諒論養錄與否概不返還

開自登報日始預定七月三十一日截止紛向各方勸募云

誦定善後辦法至目前辦法廣募款項函申救濟放現下熱心愛國之士多紛

盛京

→1925年6月20日《盛京时报》报道,哈尔滨市各团体竞逐募捐。