黑龙江日報

中共黑龙江省委机关报

黑龙江日报报业集团出版

邮发代号13—1 国内统一刊号 CN23——0001

2021年7月23日 星期五

辛丑年六月十四

第24445期 今日12版

总值班：陈长辛

龙头新闻客户端

中组部从代中央管理党费中划拨2000万元支持河南防汛救灾

强调要及时拨付给基层做到专款专用

新华社北京7月22日电 近日，中央组织部从代中央管理党费中给河南省划拨专项资金2000万元，用于支持防汛救灾工作。

中央组织部要求，河南等受灾地区的各级组织部门要认真贯彻落实习近平总书记重要指示精神，主动担当、冲锋在前，号召和带动基层党组织和广大党员、干部充分发挥战斗堡垒作用和先锋模范作用，全力做好防汛救灾、灾后重建等各项工作，切实保障人民群众生命财产安全。

中央组织部强调，这笔党费要及时拨付给基层，做到专款专用，主要用于慰问奋战在防汛救灾第一线的基层党员、干部和群众，慰问因受灾严重而遇到生活困难的党员、群众。

《中共中央 国务院关于新时代推动中部地区高质量发展的意见》发布

《中共中央 国务院关于新时代推动中部地区高质量发展的意见》22日发布，为推动中部地区高质量发展勾勒蓝图。

主要目标

到2025年

◆综合实力、内生动力和竞争力进一步增强。

◆科创产业融合发展体系基本建立，全社会研发经费投入占地区生产总值比重达到全国平均水平。

◆常住人口城镇化率年均提高1个百分点以上。

◆单位地区生产总值能耗降幅达到全国平均水平。

◆内陆开放型经济新体制基本形成。

◆共享发展达到新水平，居民人均可支配收入与经济增长基本同步，统筹应对公共卫生等重大突发事件能力显著提高。

到2035年

中部地区现代化经济体系基本建成，产业整体迈向中高端，城乡区域协调发展达到较高水平，绿色低碳生产生活方式基本形成，开放型经济体制机制更加完善，人民生活更加幸福安康，基本实现社会主义现代化，共同富裕取得更为明显的实质性进展。

构建以先进制造业为支撑的现代产业体系

做大做强先进制造业
积极承接制造业转移
提高关键领域自主创新能力
推动先进制造业和现代服务业深度融合

增强城乡区域发展协同性

主动融入区域重大战略
促进城乡融合发展
推进城市品质提升
加快农业农村现代化
推动省际协作和交界地区协同发展

打造人与自然和谐共生的美丽中部

共同构筑生态安全屏障
加强生态环境共保联治
加快形成绿色生产生活方式

形成内陆高水平开放新体制

加快内陆开放通道建设
打造内陆高水平开放平台
持续优化市场化法治化国际化营商环境

提升公共服务保障水平

提高基本公共服务保障能力
增加高品质公共服务供给
加强和创新社会治理
实现巩固拓展脱贫攻坚成果同乡村振兴有效衔接

完善促进中部地区高质量发展政策措施

建立健全支持政策体系
加大财税金融支持力度

《意见》全文详见第三版

省委召开常委会会议

张庆伟主持

本报22日讯（黑龙江日报全媒体记者**曹忠义**）22日上午，省委书记、省人大常委会主任张庆伟主持召开省委常委会会议，传达学习习近平总书记对防汛救灾工作重要指示精神，听取相关工作情况汇报，专题研究贯彻落实意见。

胡昌升、李海涛、王永康、张雨浦、王兆力、贾玉梅、张巍、聂云凌出席会议。黄建盛、胡亚枫和孙东生列席会议。

会议指出，习近平总书记在防汛关键时期作出重要指示，充分体现了党中央坚持以人民为中心的发展思想和人民至上、生命至上的执政理念，为做好防汛救灾工作提供了重要遵循。我们要坚决贯彻落实习近平总书记重要指示精神和国务院部署，扎实做好各项工作，确保安全度汛。

会议强调，要坚决打好防汛救灾主动仗，确保人民群众生命财产安全。当前，我省已经进入“七下八上”防汛关键时期，近期局地突发性、短时强降雨频发，全省防汛形势严峻，要切实提高政治站位，始终把保障人民群众生命财产安全放在第一位，强化防大汛、抗大洪、抢大险、救大灾意识，杜绝侥幸心理、克服麻痹思想，把困难估计的更充分，把措施落实的更周严，全力迎战主汛期，最大限度减少人员伤亡和财产损失，确保粮食丰收。

会议强调，要紧盯薄弱环节，抓实抓细各项防汛救灾措施。全面开展风险隐患排查，建立台账、落实包保整改责任，限时整改到位。加大灾后水毁设施和道路修复重建力度，加强山洪灾害危险区、城市低洼易涝区、城市轨道交通、旅游景区、地下商场、人防通道、采煤沉陷区、在建地下工程等重点部位洪灾预防治理，加快病险水库、水闸、堤防、城乡危房和险工弱段除险加固工作，对主要江河流域、易发山洪泥石流等重点地区和水库、尾矿库实施全天候值守巡查，严防发生群死群伤和次生灾害。推进系统化防汛，统筹干支流、上下游、左右岸，科学调控江河洪水流向流量。加强基层防汛力量支援，确保基层有能力及时发现、科学处置险情。

会议强调，要强化监测预报预警，全方位做好各项应急准备。加强气象、水文、地质等领域的全方位监测预警，互通共享信息，科学扩大监测范围，提高联合会商和分析研判质效。各地各相关部门要抓紧健全完善防汛救灾应急预案，科学确定应急响应级别和对应防范措施，主要负责同志要与专家团队全链条“走流程”，开展全要素实战演练，提前配置抢险救援物资，加强专业抢险救援队伍建设，建立军民联防联动机制，提高突发险情应急响应能力和抢险救援战斗力，加强重要基础设施安全防护，做好供水、供电、通讯、交通等应急保障工作，确保出现汛情有序妥善应对处置，扎实做好受灾群众帮扶救助和卫生防疫工作，防止因灾返贫致贫。加大防灾避险宣传教育，提高城乡群众避灾自救能力。

会议强调，要落实落靠责任，统筹协调形成防汛合力。各级党委政府和各相关部门要把防汛救灾作为当前重要工作来抓，落实防汛工作责任，健全完善责任体系，加强值班值守，强化防汛巡查，发现险情灾情第一时间上报。各级防汛指挥机构要充实专业力量，提高科学调度、统筹协调能力，全时在线、高效运转。防指成员单位要按照统一部署，各司其职、协调联动、密切配合。各级领导干部要全面掌握区域内防汛重要信息，严格执行外出请假制度，身先士卒、靠前指挥组织力量防汛救灾。广大党员干部要充分发挥先锋模范作用，把党史学习教育的成果体现在防汛抗洪取得的实际成效上。严肃防汛救灾纪律，对因工作失职造成损失的严肃追责问责。

会议强调，今年上半年，全省经济呈现稳中有进、好于预期运行态势，要珍惜和保持来之不易的发展局面，更好统筹发展和安全，严格落实常态化疫情防控措施，全面做好煤矿、非煤矿山、道路交通、危化企业等重点领域安全工作，为实现“十四五”开好局、起好步营造安全稳定环境。

有关部门负责同志列席会议。

中国气象局与黑龙江省政府合作联席会议举行

张庆伟会见庄国泰一行 胡昌升出席会议并讲话

本报22日讯（黑龙江日报全媒体记者**曹忠义 王传来**）22日晚，中国气象局与黑龙江省人民政府新一轮省部合作第一次联席会议在哈尔滨举行。会前，省委书记、省人大常委会主任张庆伟会见中国气象局党组书记、局长庄国泰一行。省委副书记、省长胡昌升出席会议并讲话。

张庆伟对庄国泰一行来我省参加省部合作联席会议表示欢迎，对中国气象局长期以来给予黑龙江的大力支持帮助表示感谢。他表示，气象事业是服务经济社会发展、护佑人民安全福祉的重要保障。当前全省上下正在深入学习宣传贯彻习近平总书记“七一”重要讲话精神，以崭新精神状态和奋进姿态加快推进振兴发展、建设现代化新龙江，在奋进新征程中，尤其需要高水平的气象工作保驾护航。希望以这次联席会议为契机，深化部省合作，加强气象为农服务，强化生态气象服务，提高灾害防御服务保障能力，加快推进东北卫星气象数据中心建设，推动我省气象综合实力再上新台阶，为龙江振兴发展提供高水平气象服务。

胡昌升表示，本次联席会议是我省与中国气象局签署新一轮省部合作协议后，深入贯彻习近平总书记关于气象工作重要指示精神的实际行动。希望双方围绕全面深化省部合作，在保障粮食安全、生态安全方面强化合作，推动实施气象保障国家粮食安全重点工程。在防灾减灾方面强化合作，加快推进建设雷电灾害监测预警服务平台、火情监测系统。在气象现代化建设方面强化合作，实施气象灾害监测预警能力提升专项工程。建立完善推进保障机制，加快推动全省气象事业全面融入地方经济社会发展大局。

庄国泰表示，中国气象局将在政策、人才、科技、项目、资金等方面持续加大支持力度，为气象服务黑龙江经济社会高质量发展提供更多支撑。希望黑龙江省委、省政府一如既往重视关心气象事业，将气象事业纳入当地经济社会发展全局中统筹谋划。我们相信在党中央的正确领导下，在各有关部门的关心支持下，省部合作会取得更加丰硕的成果。

会上，胡昌升和庄国泰签署中国气象局与黑龙江省人民政府新一轮省部合作第一次联席会议备忘录。

中国气象局党组成员、副局长余勇参加上述活动，王永康主持会议并参加会见，张雨浦参加会见。

主要经济指标提速晋位

上半年全省GDP同比增长10.3%

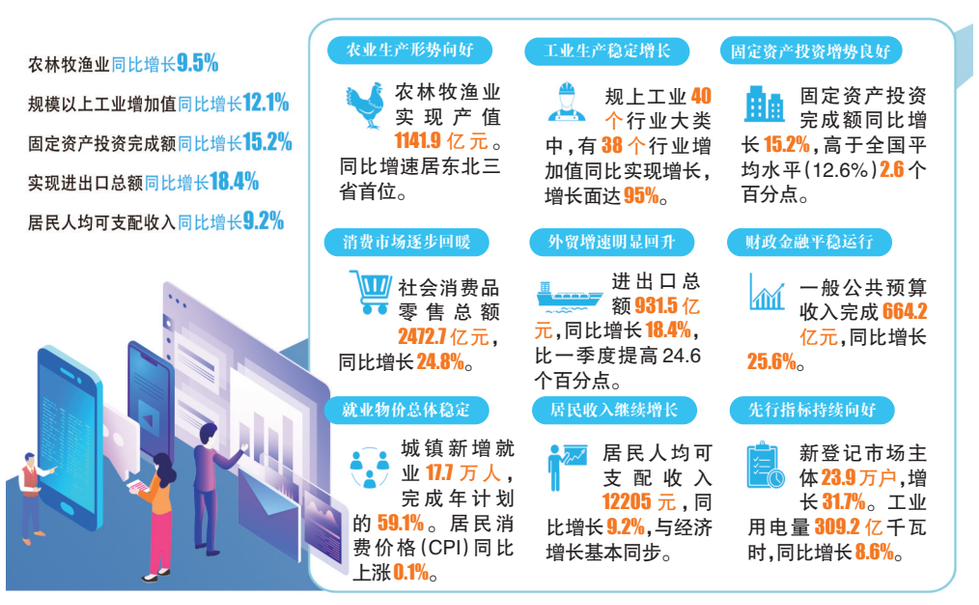

本报讯（黑龙江日报全媒体记者**桑蕾**）21日，我省上半年经济数据正式发布：上半年，全省经济基本面向好，生产供给稳步增长，市场需求继续回升，主要经济指标提速晋位，呈现出稳中有进、稳中向好、好于预期的运行态势。初步核算，上半年全省实现地区生产总值（GDP）5990.5亿元，按可比价格计算，同比增长10.3%；比2019年上半年增长4.9%，两年平均增长2.4%，比一季度提高0.9个百分点。同比增速居全国第24位，比一季度提升6个位次。

农业生产形势向好。上半年，全省农林牧渔业实现产值1141.9亿元，同比增长9.5%；比2019年上半年增长9.8%，两年平均增长4.8%，比一季度提高2.1个百分点。同比增速比一季度提高2.2个百分点，居东北三省首位。

工业生产稳定增长。上半年，全省规模以上工业增加值同比增长12.1%；比2019年上半年增长7.6%，两年平均增长3.7%，比一季度提高1.7个百分点。同比增速居全国第20位，比一季度提升10个位次。全省规上工业40个行业大类中，有38个行业增加值同比实现增长，增长面达95%。

固定资产投资增势良好。上半年，全省固定资产投资完成额同比增长15.2%，高于全国平均水平（12.6%）2.6个百分点；比2019年上半年增长15.6%，两年平均增长7.5%，高于全国平均水平（4.4%）3.1个百分点。同比增速居全国第10位，比一季度提升10个位次。全省开（复）工项目3380个，同比增长15.3%。从投资领域看，基础设施投资增长16.9%；制造业投资增长5.6%，其中高技术制造业投资增长41.3%；房地产开发投资增长14.2%。民间投资增长15.4%。社会领域投资增长50.5%。

（下转第三版）

奋斗百年路 启航新征程

让党旗高高飘扬

一辈子只做一件事

记“七一勋章”获得者、刑侦痕迹检验专家崔道植

□黑龙江日报全媒体记者 米娜

他，能让疑难物证拨云见日，让悬案积案起死回生；

他，66年，累计鉴定痕迹物证7000余件，平均每3天上交一份报告，无一例差错；

他，87岁退而不休，耄耋之年仍争分夺秒奔赴现场；

择一事，做一生。

他就是“七一勋章”获得者崔道植，至今仍在为共和国刑侦工作奋斗不息的刑侦痕迹检验专家。

6月29日，崔道植获得党内最高荣誉“七一勋章”，成为全国公安系统唯一获得者。7月1日，崔道植受邀参加了庆祝中国共产党成立100周年大会。

从北京回来后，崔道植十分忙碌——参加座谈会、宣讲会，榜样的故事洗礼着每一位聆听者。

“直到现在，我的内心依旧无比激动，想用三个词概况我当时的心情：高兴！激动！光荣！”崔道植说，这枚沉甸甸的奖章不仅是颁发给我个人的，这份荣耀属于全国200万公安民警。

受访者提供

今年87岁的崔道植，从来没有“退休”的念头：“我觉得每破一个案子，就年轻了一次。就像几十年前，我在入党申请书中写道的，我热爱自己的工作岗位，因为这是人民给我的。”

崔道植用生命里每分每秒的恪守践行着信仰的初心。

（下转第三版）

“七一勋章”获得者风采展示

今日看点

民声民生

说毕业应聘了三份工作，却躲在家里天天打游戏；
说减减体重就去交朋友，十年规划至今也没落实——

小心！社交恐惧症正在吞噬你的生活

详见第五版

三名将出征 期待圆梦东京
宿将再回首 青春拼搏无悔

详见第七、八版