哈市支持中小微企业和个体工商户稳定生产经营

# 20亿“双稳”基金 这5个行业可申请

生活报讯（记者**张立**）12日，记者从哈尔滨市政府获悉，《哈尔滨市关于应对疫情影响进一步支持中小微企业和个体工商户稳定生产经营若干政策实施细则（金融领域）》出台，多项新政策支持中小微企业和个体工商户稳定生产经营。

哈市实施稳企稳岗金融支持政策，设立20亿元稳企稳岗贷款担保专项基金，用于分担金融机构贷款风险，鼓励金融机构支持中小微企业和个体工商户融资需求。受疫情影响较大的批发零售、住宿餐饮、文化旅游、交通物流、制造业等5个行业遇到困难的中小微企业（含个体工商户）可以申请纳入重点支持范围。

哈市政府设立20亿元的稳企稳岗贷款担保专项基金，鼓励和引导银行机构为纳入哈市重点支持范围的企业提供贷款，银行机构为企业发放期限不超过一年、贷款利率不超过同期贷款市场报价利率加100基点的贷款，可以享受“政银担”分险机制和专项奖励。符合条件的企业获得银行贷款的，可以享受贴息、担保费减免等政策。

哈市设立1亿元专项贴息资金，对从事批发零售、住宿餐饮、教育、旅游、文体娱乐、交通运输行业的中小微企业和个体工商户2022年发生的一年期以内贷款，按照当期一年期贷款市场报价利率的30%给予贴息。原则上单户中型企业、小型企业、微型企业（含个体工商户）享受贴息贷款额度分别不超过1000万元、500万元、200万元，各级各类贴息政策不重复享受。

此外，哈市推出担保费减免政策，加大对从事批发零售、住宿餐饮、文体娱乐、交通运输、制造业等行业中小微企业和个体工商户的融资担保力度，简化担保手续，降低反担保要求。哈市财政出资的政府性融资担保机构对单户贷款期限不超过一年且贷款担保额500万元（含）以下的中小微企业和个体工商户，给予担保费全额减免，原则上每户仅享受1次。

普通高中办学质量评价指南来了

# 高三上学期结束前严禁结课备考

## 升学率不与教师评先评优挂钩

生活报讯（记者**吕晓艳**）生活报记者12日从省教育厅获悉，教育部发布《普通高中学校办学质量评价指南》（以下简称《评价指南》），要求普通高中严禁高三上学期结束前结课备考、升学率不与教师评先评优挂钩等要求。

《评价指南》要求各地普通高中严格按照课程标准实施教学，统筹制定教学计划，不得随意增减课时、改变难度、调整进度，严禁高三上学期结束前结课备考。严禁法定节假日、寒暑假集中补课或变相补课。

学校要指导学生根据国家发展需要和自身兴趣特长选择选考科目，不得违背学生个人志愿组织要求学生普遍选考特定科目，坚决避免功利化选科选考。

普通高中要正确处理考试升学与发展素质教育的关系，将高考升学率作为全面实施素质教育的客观结果之一，不给年级、班级、教师下达升学指标，不将升学率与教师评优评先及职称晋升挂钩，不公布、不宣传、不炒作高考“状元”和“升学率”。开齐开足开好国家规定课程，特别是技术（含信息技术和通用技术）、艺术（或音乐、美术）、体育与健康、综合实践活动、劳动、理化生实验等课程，有效开发和实施选修课程。劳动课程平均每周不少于1课时。

此外，还提出学生在校内每天锻炼至少1小时，体质健康监测达标，掌握1-3项体育运动技能，有效控制近视、肥胖。掌握1-2项艺术技能。

经纬小学、铁岭小学、第十一中学……

# 哈市新增30所“科普示范学校”

生活报讯（记者**吕晓艳**）为充分发挥学校在青少年科技教育中的主渠道作用，推动哈尔滨市青少年科技教育再上新台阶，2021年，哈尔滨市科协、哈尔滨市教育局在全市中小学校范围内开展了“科普示范学校”创建工作。

日前，经纬小学、铁岭小学、第十一中学、宾县第三小学等30所学校，被命名为哈尔滨市科普示范学校，哈市科协向获得“科普示范学校”称号的30所学校授牌并发放了价值20万元的科普实验器材。

截至目前，哈市共有79所中小学校被命名为“科普示范学校”。

# 普通高中学业水平考试15日开考

## @高中生 做好这些准备

生活报讯（记者**吕晓艳**）哈尔滨市主城区2021年黑龙江省普通高中学业水平考试将于1月15日-16日进行，为帮助广大考生及家长提前做好考试准备，顺利完成考试，生活报记者请哈四中谷学锋校长给出考前提示。

扫码看更多 提示内容

当前形势下，疫情防控工作需要大家高度重视。考生要自觉服从监考员等考试工作人员管理，维护考试工作秩序，如实报告健康状况。考生应自觉佩戴口罩，并与其他考生保持合理间距，在规定区域内接受体温测量，考生体温低于37.3℃方可进入考点。

# 我省新增20个技能大师工作室

生活报讯（记者**吕晓艳**）生活报记者从省人社厅获悉，近日，省人社厅、省财政厅联合公布了2021年新建设的崔道植刑事技术痕迹检验技能大师工作室等20个省级技能大师工作室。

目前，我省已建成技能大师工作室155个，基本形成了覆盖重点行业、特色行业的技能人才培养、技术技能传承与推广网络。

据省人社厅相关负责人介绍，2021年，我省新建设的技能大师工作室20个，涵盖装备制造、能源石化、食品加工、生活服务等省内重点行业领域，工作室领办人为生产服务一线技能精湛、技艺高超、贡献突出、具有较强创新创造能力和社会影响力且在带徒传技方面经验丰富的高技能人才。各技能大师工作室将定期组织开展行业性、区域性技术交流和技术攻关活动，发挥技能大师在带徒传技、培养青年技能骨干方面的重要作用。

我省眼健康科普馆开馆

# 视频、HR带孩子学“护眼”

生活报讯（记者**王秋实**）近日，黑龙江省眼健康科普馆正式投入使用，开启了我省集防、控、治于一体的近视防控科普新模式。

据介绍，黑龙江省眼健康科普馆是省内唯一一家全生命周期眼健康科普示范基地，建筑面积1000余平方米，馆内设有爱眼讲解区、科普教育区、互动体验区、眼健康档案管理区、视觉艺术区、光生物教室体验区、互动知识问答区、视觉体验区等八大区域。科普馆运用文字、图片、动画、视频、HR全息现实投影成像等技术，丰富、形象的现代化科普方式，带给孩子们沉浸式体验。让家长和孩子们在趣味、生动的氛围中提高近视防控意识，学习眼健康科普知识，互动掌握爱眼护眼常识。同时，通过体验“小小医生”，了解近视危害、正确用眼方式方法等。

黑龙江省眼健康科普馆围绕全年龄段人群，尤其是面向儿童青少年、家长及老师开展全生命周期的眼健康科普宣教。同时，现面向哈市中小学生招募小小讲解员，为广大学生提供社会实践活动的舞台。

**开放形式：免费参观。**

**参观预约方式：关注“黑龙江省儿童青少年近视防治中心”微信公众号，菜单栏选择【眼科普馆】-【参观预约】。**

**小讲解员报名方式：关注“黑龙江省儿童青少年近视防治中心”微信公众号，菜单栏选择【小志愿者】-【小讲解员报名】。**

公告公示
刊登电话 13796106320

清算公告

我公司于2019年7月中标的东宁市2019年第二批农村公路危桥改造建设项目，于2020年完工，如今已经办理交工验收、工程决算等一切手续，现登报公告。所有涉及与本项目有关的债权人，于本公告见报之日起90日内与我公司联系，并办理核对结算事宜，过期不予受理。

联系单位：阿拉善盟云峰道桥有限责任公司

联系部门：财务部电话：0483-8585490

工程部电话：18804833040。

东宁市2019年第二批农村公路危桥改造项目部

2022年1月13日

公 告

根据市政府关于历史遗留不动产权办理的相关规定，现对以下房屋的不动产权所有人公示如下：

本人栾正国现为坐落于民生尚都小区B10栋2单元13层01号房屋的受让人，该房屋用途为住宅，建筑面积111.61平方米。该房屋原所有人姜宝福已将该房屋实际交付本人，由本人实际占有，原房屋拆迁协议号01150106395，本人自愿承诺该不动产权属无争议，申请不动产登记所提供申请材料均真实有效，并自愿承担由此产生的一切相应后果和法律责任。

如有异议，请自本公告之日起十五个工作日内将异议书面材料共同分别送达哈尔滨好民居建设投资发展有限公司和哈尔滨市不动产登记交易事务中心群力分中心。

异议书面材料送达地址：哈尔滨好民居建设投资发展有限公司，道里区群力第六大道3561号，联系电话：0451-84315634

哈尔滨市不动产登记交易事务中心群力分中心，道里区崂山路352号，联系电话：0451-85986641。

2022年1月13日

公 告

根据市政府关于历史遗留不动产权办理的相关规定，现对以下房屋的不动产权所有人公示如下：

本人王天洋现为坐落于民生尚都F区16栋1单元5层03号房屋的受让人，该房屋用途为住宅，建筑面积82.14平方米。该房屋原所有人王玉生已将该房屋实际交付本人，由本人实际占有，原房屋拆迁协议号01140141534，本人自愿承诺该不动产权属无争议，申请不动产登记所提供申请材料均真实有效，并自愿承担由此产生的一切相应后果和法律责任。

如有异议，请自本公告之日起十五个工作日内将异议书面材料共同分别送达哈尔滨好民居建设投资发展有限公司和哈尔滨市不动产登记交易事务中心群力分中心。

异议书面材料送达地址：哈尔滨好民居建设投资发展有限公司，道里区群力第六大道3561号，联系电话：0451-84315634。

哈尔滨市不动产登记交易事务中心群力分中心，道里区崂山路352号，联系电话：0451-85986641。

2022年1月13日

减资公告

巴彦县泽农粮贸有限公司，统一社会信用代码91230126MA7FWTBC5C，经股东会决议，拟向公司登记机关申请减少注册资本，注册资本由人民币3400万元减少至人民币960万元。请有关债权人自本公告见报之日起45日内向公司提出债权债务或提供相应担保的请求，特此公告。

生活报中缝广告
受理地址：哈尔滨道里区地段街1号生活报一楼阳光大厅
刊登 84681180
电话 15004697804
广告真实性请登录生活报数字报网站查询
http://epaper.hljnews.cn/



宏桥小区旧改还没完工就出质量问题

# 如今墙皮脱落 柏油路掉渣 电子门关不上

## 施工方竟答复“就你们事多”

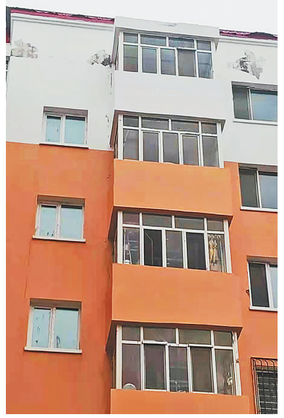

生活报讯（记者**梁晨**）日前，哈尔滨市南岗区宏桥小区居民王女士给记者打来电话反映：该小区老旧改造一年多仍未完工，现处于未验收状态，但目前很多新改造的工程项目已出现质量问题，令小区居民非常苦恼，将这些问题反映给施工方却得到“就你们事多”的答复。12日，生活报记者来到宏桥小区进行了走访。

### 居民：新改造的工程项目出现质量问题

宏桥小区位于南岗区曲线街，是1995年建成的小区，这次涉及老旧改造的是其中四栋楼。

“施工方是黑龙江瑞赢建筑工程有限公司，从2020年就开始改造，一直到现在还没干完。”王女士说。记者发现，小区楼体颜色由橘粉色和白色相拼接，部分顶楼白色墙体处出现大块墙皮脱落的现象。“去年刚刷完的外墙体，这才多久啊就开始脱落。”小区居民张女士无奈地说。新改造的工程项目就出现质量问题。“你再看看这新铺的柏油路。”王女士一边说着一边用鞋在路面上来回摩擦，就出现像碎煤渣似的东西在鞋底滚动着。张女士指了指一旁的电子门说：“单元的电子门和小区居民家安装的控制器很多都有问题，电子门安完关不上的情况就有好几起，很多居民家里的控制器也不好使，无法给楼下开门。我们联系施工方给解决这些问题，施工方却说‘就你们事多’，还出言不逊，然后施工方的工作人员就退出了微信群。”

另外，宏桥小区居民反映，2013年左右，小区这四栋楼中有三栋楼的顶楼居民自费建了“平改坡”，如今施工方以顶楼居民不同意拆除“平改坡”为由，没有对这三栋楼进行正常的防水作业。“这个‘平改坡’当年做得不好，而且咱们东北不适合这种设计，一到开春，积雪、冰块经常从房顶滑落，砸人砸车的事故时有发生。”王女士说。

### 街道办：施工方承诺开春整改“平改坡”一事正协调

随后，生活报记者联系到小区所属辖区曲线街道办事处了解情况。对于居民反映的问题，街道办城管科张鹏表示知情，此前也在积极同施工方协商解决方案。“目前还是未验收的状态，因此施工方承诺开春时一定会将这些问题整改。”至于“平改坡”的问题，“此前是三栋楼都不同意改造，在我们和顶楼居民耐心沟通后，其中两栋楼的顶楼居民已经同意改造了，届时会正常施工，目前就剩下3号楼还没有达成协议。我们查询过规划局，‘平改坡’不属于违建，属于一个公益性的防水用具，因此我们无权拆除。2013年，小区物业为了彻底解决房顶漏水的问题，和顶楼居民协商‘平改坡’的问题，后来物业承诺给顶楼居民减免10年物业费，顶楼居民这才自筹资金将‘平改坡’盖起来。但居民自己找的施工方不太正规，没有预留排水槽，导致此后每到冬季或开春经常发生楼顶积雪或冰块滑落，大风天时也时而会发生铁板被风刮走的情况，安全隐患严重。目前就剩一栋楼不同意了，我们会积极从中协调。”张鹏表示。

本报将持续关注此事进展。

# 女子撞人后逃逸

## 一张快递单让其“现形”

生活报讯（见习记者**王伟健** 记者**黄迎峰**）近日，齐齐哈尔市富裕县公安局接到报警，称在新华街富洋宾馆门前有一男子躺卧路边，满脸是血，处于昏迷状态，疑似是一起交通肇事案件。目前，受伤男子已被送往医院救治。

接警后，富裕县公安局交通管理大队迅速组织值班人员赶赴富裕县人民医院展开调查。民警到达医院时，伤者意识已恢复清醒，他告诉民警，自己在路上走着走着就什么也不知道了，无法提供受伤时的具体情况。

民警结合伤者的衣物有明显擦痕，且被发现时是倒地昏迷状态，不符合个人意外摔倒特征。随后，民警进行了现场勘查，并调取了事发地监控，一辆沿新华街由南向北行驶的蓝色电动三轮车进入了民警的视野。该车驾驶人是一名女性，在其驾车将行人撞倒后，该女性还曾下车查看被撞者受伤情况，发现无法唤醒伤者后，驾车逃逸。

随后，民警通过调取该车行驶沿途监控发现，肇事驾驶人在案发前曾到楼下超市取快递，于是通过快递签收信息锁定纪某某有重大作案嫌疑。民警到纪某某家中将其口头传唤至交警大队进一步调查。起初纪某某拒不承认交通肇事后逃逸的违法事实，但在大量的证据面前，纪某某不得不承认其在撞人后害怕伤者死亡、承担法律责任，抱着侥幸心理逃离了案发现场。

经审讯，违法嫌疑人纪某某最终对其违法犯罪事实供认不讳。目前，该案件正在进一步办理中。

**图片由警方提供**

# 太大胆！

## 男子酒后不仅家暴还袭警

生活报讯（见习记者**王伟健** 记者**黄迎峰**）近日，七台河一男子酒后不仅殴打妻子，还对警察大打出手，最终因暴力袭击正在执行职务的人民警察，涉嫌袭警罪，被依法逮捕。

案发当晚7点左右，七台河市公安局金沙分局接到报警，一男子正在家暴妻子。接警后，民警迅速赶到现场，并阻止了男子的施暴行为。

据民警介绍，实施家暴的男子姓陈，调解时，陈某情绪激动，还想去殴打妻子，民警将他制伏后，陈某从地上捡起一把匕首，民警当即把匕首抢了下来，没让他继续伤害其妻子。民警随后对陈某进行劝导教育时，他仍然十分激动，考虑到陈某妻子的安全，民警让她前往亲戚家住。令人想不到的是，陈某竟然将火撒到民警身上。“我们要离开时，陈某向我们扔来了一个毛刷，然后冲出来扬言说要砸警车，我们便把他拦在了单元门内。”民警抵住单元门后，陈某上楼取来四齿钢叉，不停地戳刺单元门10分钟。在民警打开单元门后，陈某企图刺向民警，但被民警用盾牌挡下，之后将其制伏带回。

目前，犯罪嫌疑人陈某因暴力袭击正在执行职务的人民警察，涉嫌袭警罪，被依法逮捕。案件正在进一步办理中。

**图片由警方提供**