

# 哈尔滨地铁3号线西北环又有新进展 公路大桥站等提前49天验收

生活报讯(记者仲亮)生活报记者从哈尔滨地铁集团获悉,日前,哈尔滨地铁3号线公路大桥站、公路大桥站至河松街站区间、丁香公园站附属结构1、2号出入口等工程通过竣工验收,标志着地铁3号线西北环上述项目提前49天竣工验收完成。

据了解,公路大桥站是哈尔滨地铁3号线唯一一个地下两层多通道分离式岛式车站,车站长247.1米,单侧宽10.8米,车站主体设置8个联络通道和4个出入口,2023年11月18日所有工序施工完成。公路大桥站至河松街站区间为双线叠落区间隧道,是哈尔滨地铁3号线风险源最多、施工难度最大的区间。其中联络通道布置在隧道斜交段,是国内首次采用冻结法暗挖的斜交叠落C型联络通道,该联络通道于2023年10月9日完工。



图片由哈尔滨地铁集团提供

# 哈尔滨还有这处宝藏旅游地 特色景点穿成三条线 平房区旅游地图出炉

玩转冰城 我出招

生活报讯(记者张立)本报推出“玩转冰城·我出招”系列报道后,受到市民和游客的关注。一些市民表示,除了冰雪大世界、中央大街、索菲亚教堂等哈尔滨的必打卡点之外,哈尔滨还有一个宝藏旅游地——平房区(哈经开区)。很多人因侵华日军第七三一部队罪证陈列馆所在地而认识的平房区,这里位于哈尔滨市区南部,有着“老工业基地摇篮”之称。近日,平房区文化体育和旅游局推出文化体育旅游地图,让游客一站式感受不一样的“工业+冰雪+体育”的平房区经典游。

育事业蓬勃发展……

侵华日军第七三一部队旧址是迄今为止世界战争史上规模最大的细菌战遗址群,依托旧址建立的侵华日军第七三一部队罪证陈列馆,是这座城市重要的历史见证,既是一座遗址型博物馆,又是一座城市纪念碑。

广大游客在平房区能深度体验到平房区域特色文旅项目及独特的城区风土人情,一站式感受不一样的“工业+冰雪+体育”的城区经典游,平房区文化体育和旅游局为广大游客绘制了可爱精美的平房区(哈经开区)旅游地图,将区域特色文旅景点穿成三条线,配上吃住购攻略及交通出行指南,让游客可以一图在手游遍辖区。

## 旅游线路图

**线路一:**侵华日军第七三一部队罪证陈列馆→机器人展厅(午餐)→哈尔滨冰雪文化博物馆→夏青文化艺术馆→奥禹冰壶

**线路二:**哈尔滨啤酒博物馆→可口可乐博物馆→秋林格瓦斯博物馆→红旗茂商场(就餐、住宿)

**线路三:**平房区冰球馆→平房冰上运动中心→奥禹冰壶(午餐)→平房公园(赏冰乐雪园)→万宇科技园酒店(晚餐、住宿)

# 哈尔滨市调整2024年度工伤保险费率

生活报讯(记者吕晓艳)1月31日,生活报记者从哈尔滨市社会保险事业中心获悉,哈尔滨市将于2月份调整2024年度工伤保险费率。

调整幅度:2024年以全省为统筹地区按规定延续实施阶段性降低工伤保险费率政策,下调幅度为20%,不再实施下调幅度为50%的原阶段性降低

工伤保险费率政策。调整周期:2024年1月1日至2024年12月31日。政策范围:享受降费率单位与原政策范围一致,即企业及个体工商户可执行降费率政策,其他性质的单位不在政策范围内。2024年1月的费率差将会在数据调整完毕后适时补收。

福利彩票 36选7第24014期 03 07 11 17 21 25 30+13 七乐彩第24014期 10 14 15 17 18 23 25+20 3D第24031期 060 p62第24031期 705278+1 22选5第24031期 06 12 14 18 19 超级大乐透第24014期 04 05 16 21 31+09 11 体彩 排列3第24031期682 排列5第24031期68240

# 今起三天 冰城气温较低 最低-27℃

生活报讯(记者李威兵)1月31日,生活报记者从气象部门了解到,哈市未来三天气温较低,最低温-27℃,夜间至翌日上午时段全市风力较小,大气扩散气象条件一般至较差,容易出现雾或霾等低能见度天气。

凝霜,部分时段能见度低;降雪、凝霜导致道路光滑。

## 哈市天气

1日白天,哈尔滨市晴间多云,偏西风1-3级,最低气温呼兰、巴彦、木兰、通河、阿城、双城、延寿-33℃~-29℃,其他区域-28℃~-25℃,最高气温-17℃~-14℃。1日夜间至2日白天,全市晴,西南风1-3级,最低气温呼兰、木兰、通河、延寿-32℃~-28℃,其他区域-27℃~-24℃,最高气温-14℃~-12℃。2日夜间至3日白天,全市晴,偏西风1-3级,最低气温呼兰、木兰、巴彦、延寿、通河-31℃~-28℃,其他区域-27℃~-24℃,最高气温-13℃~-10℃。

# 我省高速春运研判来啦 春节高速免费 比往年多一天

生活报讯(周末酒 记者栾德谦 何兴丽)春节即将到来,自驾游客及返乡人群日益增加,您是否已经为自己和家人规划了一场特别的旅行?为此,龙江交投哈分公司也为我省自驾游旅客做出了详细服务攻略。

根据每日高速公路路网流量分布特征,预计峰值时段出现在8时至11时和14时至18时,午间流量稍有回落。2月15日至16日,以中长途返程和部分短途返程车流为主,车流量重点分布在重点城市周边。预测返程峰值拥堵程度低于假期首日,返程高峰相对平稳。

## 春节免费时段比往年多一天

据了解,2024年春节假期小型客车免费通行时段起止时间为2月9日(除夕)00:00至2月17日(正月初八)24:00,共计9天。免费对象为,行驶收费公路的七座以下(含七座)载客车辆,以行驶证为准。

实施细则:高速公路以车辆驶离出口收费车道时的联网收费系统时间为准;普通公路以车辆通过收费站收费车道的时间为准。

## 2月8日9日是出行高峰

考虑到今年春运、春节的特点,节前出行将增多,车辆高峰期将从1月末开始,在2月8、9日除夕前一天和除夕当天达到高峰,2月17日为返程高峰,其他时段保持高位平稳运行。

## 高速公路服务区运营状况

黑龙江省交投高速公路网内共有服务区146处,其中正常运营138处,可提供加油服务的88处,提供充电服务的78处、充电车位179个。春节期间,服务区客流量增幅较大,“潮汐”特征明显,客流量大的服务区有京哈高速运粮河、拉林河服务区,哈同高速得莫利、依兰、宾州服务区,绥满高速平山、亚布力、尚志、横道服务区,绕城高速松北、松花江服务区,鹤哈高速公路金、绥化服务区,齐甘高速公路齐齐哈尔服务区,大齐高速公路扎龙服务区。



详细内容

# 搬家专栏

退役军人搬家 军人素质,真诚服务,七折优惠,全市各区均可发车 18745057660 18845765103 哈尔滨联民搬家服务有限公司

# 老年公寓

华泽养老院 招自理、半自理、卧床老人,吃的好,住的好,玩的好,对半自理和卧床老人提供专业护理。交通便利,配套设施、药店、洗衣房、食堂、专业医护队伍、老年大学、琴棋书画特色班、24小时热水、冰箱、互动电视、无线网络等。哈西红星城3号楼 电话:0451-51025111,18545866229 乘坐57.58.236公交车直达

# 公告·声明

公告 13946092977

我单位办理的哈尔滨市道外区上和城小区11栋1单元1111号火灾调查案件,现已依法做出《火灾事故认定书》(哈外消火认字[2024]第0004号),由于无法向你采取直接送达、留置送达、邮寄送达方式送达此《火灾事故认定书》,根据《火灾事故调查规定》第三十二条之规定,现采取公告方式送达上述认定书,公告期为二十日,公告期满后视为送达。如对该认定书有异议,可自送达之日起十五个工作日内,向哈尔滨市消防救援支队提出书面复核申请,复核以一次为限。

哈尔滨市道外区消防救援大队 2024年2月1日

# 寻人启事

李明,男,2301021963\*\*\*\*0031,户籍所在地通苑街62号,系兆麟办事处春晖社区分教供养特困人员。该人于2024年1月26日星期五于哈尔滨高新医院因病死亡,现由李朝斌家属处理相关殡仪及火化事宜,请于近日与春晖社区工作人员联系,联系电话:84642643。逾期未取得联系,社区将按相关规定予以处理。

# 公示

根据市政府关于历史遗留不动产办理的相关规定,现对以下房屋不动产现受理人及相关情况予以公示:

- 本人王忠臣(身份证号:2301081969100714)现为悦城231小区4栋3单元2203号房屋的受让人,原房屋所有人王树春,已将房屋实际交付本人,由本人实际占有,协议编号:01120044731。本人自愿做出承诺:该房屋实际为本人所有,获得途径合法,产权无争议,如本人承诺与事实不符,因该房屋所有权发生的任何纠纷由本人承担全部法律责任,与开发建设单位、物业公司、不动产部门无关。
- 本人张志刚(身份证号:230104197306241719)现为悦城231小区8栋2单元304号房屋的受让人,原房屋所有人姜荣,已将房屋实际交付本人,由本人实际占有,协议编号:01120044731。本人自愿做出承诺:该房屋实际为本人所有,获得途径合法,产权无争议,如本人承诺与事实不符,因该房屋所有权发生的任何纠纷由本人承担全部法律责任,与开发建设单位、物业公司、不动产部门无关。
- 本人宋岩欣(身份证号:23010319891002029)现为悦城231小区11栋1单元301号房屋的所有人,原房屋所有人乔静,已将房屋实际交付本人,由本人实际占有,协议编号:01120045004。本人自愿做出承诺:该房屋实际为本人所有,获得途径合法,产权无争议,如本人承诺与事实不符,因该房屋所有权发生的任何纠纷由本人承担全部法律责任,与开发建设单位、物业公司、不动产部门无关。
- 本人程磊(身份证号:230119197402103513)现为悦城231小区19栋2单元2903号房屋的受让人,原房屋所有人姜文志,已将房屋实际交付本人,由本人实际占有,协议编号:0112004396。本人自愿做出承诺:该房屋实际为本人所有,获得途径合法,产权无争议,如本人承诺与事实不符,因该房屋所有权发生的任何纠纷由本人承担全部法律责任,与开发建设单位、物业公司、不动产部门无关。
- 本人陆君(身份证号:230122196611232913)现为悦城231小区18栋1单元1703号房屋的所有人,原房屋所有人姜春范,已将房屋实际交付本人,由本人实际占有,协议编号:01120044092。本人自愿做出承诺:该房屋实际为本人所有,获得途径合法,产权无争议,如本人承诺与事实不符,因该房屋所有权发生的任何纠纷由本人承担全部法律责任,与开发建设单位、物业公司、不动产部门无关。
- 本人李涛云(身份证号:2301041941122411)现为悦城231小区15栋1单元1703号房屋的所有人,原房屋所有人王春凤,已将房屋实际交付本人,由本人实际占有,协议编号:01120041269。本人自愿做出承诺:该房屋实际为本人所有,获得途径合法,产权无争议,如本人承诺与事实不符,因该房屋所有权发生的任何纠纷由本人承担全部法律责任,与开发建设单位、物业公司、不动产部门无关。

如对上述房屋所有权人存有争议的,请在此公示公告发布之日起15个工作日内,向哈尔滨市道外区棚户区改造工作领导领导小组办公室和哈尔滨市不动产登记交易事务中心综合服务分中心提出异议申请,经事务中心办理《不动产登记异议相关手续》。

哈尔滨市道外区棚户区改造工作领导办公室,地址:道外区兴业街157号406室,电话:8722275。

哈尔滨市不动产登记中心道外第二分中心,受理地址:道外区南直路703号,电话:87072843。

# 生活报申缝广告

受理地址:哈尔滨道里区地段街1号生活报一楼阳光大厅 刊登 84681180 电话 15004697804

涵盖齐白石、黄宾虹、徐悲鸿、潘天寿、吴昌硕等20位大师70余件(套)真迹

# 冰雪季“探馆”实力省博 欣赏百年巨擘们字画间的“中式浪漫”

观众惊叹:太珍贵了,整个被震撼住!

文/摄 生活报记者 吴海鸥 王雪莹 “中国近现代书画在继承古代书画传统的基础上新潮迭起、精彩纷呈……”1月31日9时30分,黑龙江省博物馆的讲解员身边围满了观众,大家透过玻璃展板,欣赏着百年巨匠们字画间的中式浪漫。

为助力冰雪季,黑龙江省博物馆深挖馆藏,对外展出了吴昌硕、齐白石、黄宾虹、徐悲鸿、潘天寿、邓散木、李苦禅、林风眠、傅抱石、程十发、黄胄等20位中国近现代书画大师创作的70余件(套)稀世真迹。

展馆内一步一画,即便是片刻的驻足,也能在松、竹、梅、山、泉、石营造的意境里体会出中国书画艺术的更新与传承。开展后,天南海北的游客纷纷走进省博物馆,大家感叹于展览的震撼,称:“每一位都是中国书画史上响当当的名字,一展看尽他们的书画原作实属难得,此次哈尔滨之行圆满了!”

## 从孤本到动辄上亿精品 首次大规模集结 名家名作令观众“震撼”

正在省博展出的,是“墨韵丹青——黑龙江省博物馆藏中国近现代名家书画精品展”。据馆长覃劲介绍,这是省博物馆首次全方位、多角度地呈现馆藏中国近现代名家书画精品,展览规模之大、精品之多、艺术价值之高,创建馆以来艺术类展览之最。这其中的绝大多数作品,都是首次与观众见面。

从确定展出,到制作出库单、前往典藏部提取文物、每件书画拍照检查、工作人员交接、展厅布展……每一个步骤,都藏着文博人的“小心”跟“心疼”。小心的是,这些作品艺术价值连城,仿佛是一部中国近现代书画史的回顾;心疼的是,北方的供暖季有些干燥,并不利于大规模的书画作品展出。但为了助力冰雪季,让游客们在感受冰雪文化的同时,也能欣赏到藏于黑龙江省博物馆里的名家手笔,省博仍坚持举全省之力精心推出了此次展览。“布展当天,我们加班到凌晨一点多。对于首次如此大规模的展出这些名家名作,每一位龙博人的内心都感到无比光荣。”省博物馆艺术陈列部主任路瑶说。

黑龙江省博物馆的馆藏中,约有340件(套)中国近现代书画作品,此次展出的作品是“精中选精”。路瑶介绍,首先这些作品的作者要能够代表近现代书画大家的水平,其次要看他们藏于馆内的作品是不是代表作,最后考虑作品的现状支不支持展出。这些作品,基本上是从艺术家本人手中、收藏家手中以及寄卖书画的店里收进省博物馆的。中国近现代史上,名家辈出。即便有些人的晚年生活比较沧桑,但他们依旧笔耕不辍,不仅留下了一幅幅经典之作,还为艺术做了大量的普及工作。路瑶说,布展的时候大家都带着一份敬畏,十分激动。



《黄宾虹山水册页》

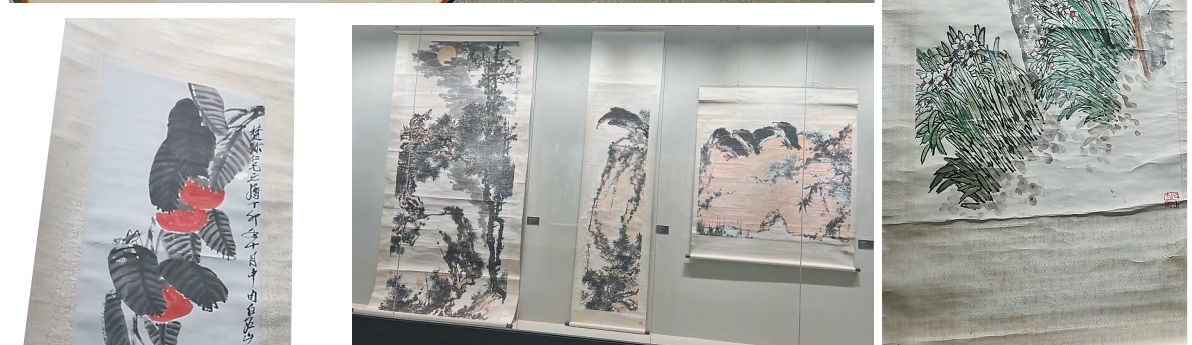

齐白石《柿子草虫图轴》

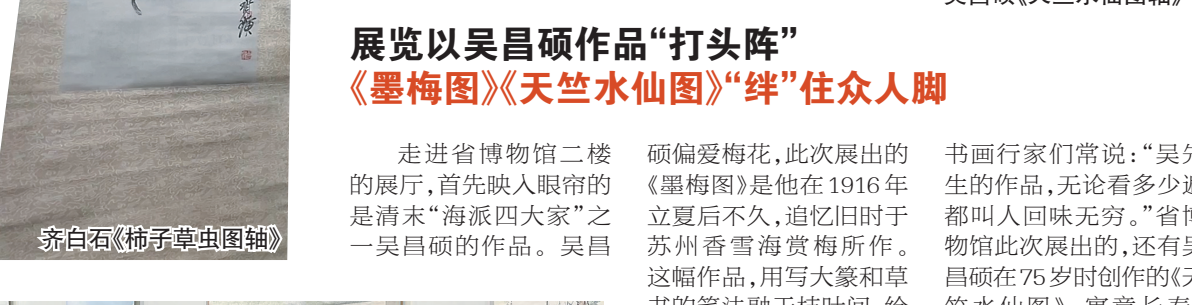

吴昌硕《天竺水仙图轴》



齐白石《柿子草虫图轴》

## 展览以吴昌硕作品“打头阵” 《墨梅图》《天竺水仙图》“绊”住众人脚

走进省博物馆二楼的展厅,首先映入眼帘的是清末“海派四大家”之一吴昌硕的作品。吴昌

硕偏爱梅花,此次展出的《墨梅图》是他在1916年立夏后不久,追忆旧时于苏州香雪阁赏梅所作。这幅作品,用写大篆和草书的笔法融于枝叶间,给梅花赋予质感,古韵盎然。70岁的桑志祥老先生久久伫立于画作前,爱好书画的他称,自己刚走进展厅便被吴昌硕的作品给“绊”住了脚。“你看这幅画,布局大起大落,取对角倾斜之势,用枝干衔接以增添画面气势,极为巧妙。今天能看到吴昌硕的真迹,太值了。”

诗、书、画、印,吴昌硕集四项才能于一身。 (下转08版)