哈市第二医院开出全省首张智慧化验单

扫码就能听专家讲病情

生活报讯(见习记者**李晓航** 记者**王秋实**)今年53岁的张先生患有轻度高血压,近日到哈尔滨市第二医院复查时,化验单上显示他又患上了高同型半胱氨酸血症(简称高血同),血检值大于10微摩尔/升,提示需要引起重视。正当他准备上网查询时,发现化验单上附有一个“科普二维码”。扫码之后,出现专家讲解高血同的小视频。通过这段小视频,张先生得知高血同这项指标是导致动脉粥样硬化及中风、痴呆、冠心病等新的独立危险因素,如不及时服药控制,极易引发脑卒中。这让他立即警觉起来,主动找医生制定治疗方案。

“以往拿到化验单,都要返回医院找大夫咨询和了解,有时甚至来回折腾两三次。现在好了,结合专家答疑解惑的科普小视频,真正使化验单从冰冷抽象的数字中‘活’起来,让我对自己的检验结果一目了然。”张先生说。

让张先生赞不绝口的全新化验单,正是哈市二院在全省率先推出的首份“智慧化验单”。就诊病人拿到化验单后,扫码即可观看到专家对各项检查数据普遍性、科普化的解读,并附有专业性的指导意见。

哈市二院通过门诊调研随访,发现许多患者在就诊过程中对自己化验单的指标十分困惑,不明白其中的意义和道理。就此,医院动员各相关科室及互联网医院针对“血常规、凝血常规、血浆D2聚体、尿常规、血糖、血脂、肝功、肾功、离子、心肌酶、同型半胱氨酸、糖化血红蛋白、肿瘤标志物、乙肝五项、甲功五项、幽门螺杆菌、性激素六项、脑利钠肽”等临床常用化验指标,组织首批18位专家精心录制了科普视频。

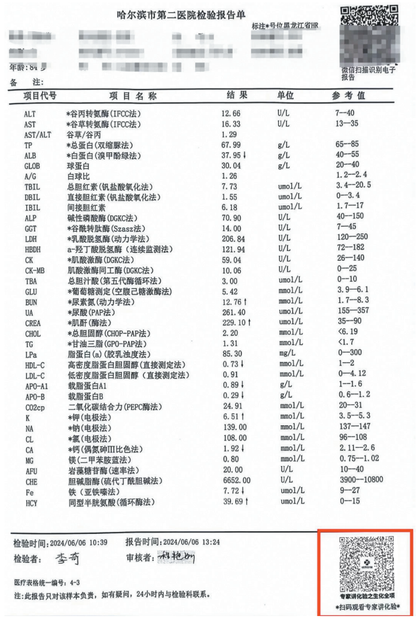

哈尔滨市第二医院检验报告单

标注*号位黑龙江省原

[redacted]

年龄:84 岁

备 注:

项目代号	项目名称	结果	单位	参考值
ALT	*谷丙转氨酶(IFCC法)	12.66	U/L	7—40
AST	*谷草转氨酶(IFCC法)	16.33	U/L	13—35
AST/ALT	谷草/谷丙	1.29		
TP	*总蛋白(双缩脲法)	67.99	g/L	65—85
ALB	*白蛋白(溴甲酚绿法)	37.95 ↓	g/L	40—55
GLOB	球蛋白	30.04	g/L	20—40
A/G	白球比	1.26		1.2—2.4
TBIL	总胆红素(钒盐酸氧化法)	7.73	umol/L	3.4—20.5
DBIL	直接胆红素(钒盐酸氧化法)	1.55	umol/L	0—3.4
IBIL	间接胆红素	6.18	umol/L	1.7—17
ALP	碱性磷酸酶(DGKC法)	70.90	U/L	40—150
GGT	*谷酰转肽酶(Szasz法)	14.00	U/L	7—45
LDH	*乳酸脱氢酶(动力学法)	206.84	U/L	120—250
HBDH	a-羟丁酸脱氢酶(连续监测法)	121.94	U/L	72—182
CK	*肌酸激酶(DGKC法)	59.04	U/L	26—140
CK-MB	肌酸激酶同工酶(DGKC法)	10.06	U/L	0—25
TBA	总胆汁酸(第五代酶循环法)	3.00	umol/L	0—10
GLU	*葡萄糖测定(空腹己糖激酶法)	5.42	mmol/L	3.9—6.1
BUN	*尿素氮(动力学法)	12.76 ↑	mmol/L	1.7—8.3
UA	*尿酸(PAP法)	261.40	umol/L	155—357
CREA	*肌酐(酶法)	229.10 ↑	umol/L	35—90
CHOL	*总胆固醇(CHOP-PAP法)	2.20	mmol/L	<5.19
TG	*甘油三酯(GPO-PAP法)	1.31	mmol/L	<1.7
LPa	脂蛋白(a)(胶乳浊度法)	85.30	mg/L	0—300
HDL-C	高密度脂蛋白胆固醇(直接测定法)	0.73 ↓	mmol/L	1—2
LDL-C	低密度脂蛋白胆固醇(直接测定法)	0.91	mmol/L	0—4.12
APO-A1	载脂蛋白A1	0.89 ↓	g/L	1—1.6
APO-B	载脂蛋白B	0.29 ↓	g/L	0.6—1.2
CO2cp	二氧化碳结合力(PEPC酶法)	24.91	mmol/L	20—31
K	*钾(电极法)	6.51 ↑	mmol/L	3.5—5.3
NA	*钠(电极法)	139.00	mmol/L	137—147
CL	*氯(电极法)	108.00	mmol/L	96—108
CA	*钙(偶氮胂III比色法)	1.92 ↓	mmol/L	2.11—2.6
MG	镁(二甲苯胺蓝法)	0.80	mmol/L	0.75—1.02
APU	岩藻糖苷酶(速率法)	20.00	U/L	10—40
CHE	胆碱酯酶(胺代丁酸胆碱法)	6652.00	U/L	3900—10800
Fe	铁(亚铁嗪法)	7.72 ↓	umol/L	9—27
HCY	同型半胱氨酸(循环酶法)	39.69 ↑	umol/L	0—15

检验时间:2024/06/06 10:39 报告时间:2024/06/06 13:24

检验者: 李丽 审核者: [illegible]

医疗表格统一编号:4-3

注:此报告只对送样本负责,如有疑问,24小时内与检验科联系。

专家讲化验之怎化验单

●扫码观看专家讲化验●

胸痛、心悸 血压仅70/40mmHg

医生40分钟植入支架 六旬大爷恢复良好

生活报讯(见习记者**李晓航** 记者**王秋实**)近日,67岁的白大爷突感胸痛、心悸……经检查为ST段抬高性心肌梗死,血压仅为70/40mmHg,且持续偏低。医护人员立即为其进行冠状动脉成形术。目前,白大爷恢复良好已经出院。

大爷晨起突感胸痛心悸 医院启动紧急预案

据悉,来自方正的白大爷晨起时突然感到胸痛、心悸,且症状持续不缓解,去当地医院就诊,经心电图检查显示,ST段抬高性心肌梗死,病情危重。患者家属通过医联体请求转诊至哈尔滨市进一步救治。

时值黎明,哈尔滨市第一医院心内四科主任李莹接到医联体传过来的患者信息和心电图后当机立断,启动“单绕行”紧急预案,进行术前准备,争取最短时间开通闭塞的冠状动脉。

患者经120急救车绕过急诊直达病房,入院手续远程办理。患者到达后,李莹带领李博主治医师立即检查患者生命体征。这时的患者胸痛持续且剧烈,血压仅为70/40mmHg,且持续偏低,已经处于极度危险状态。医护人员立刻为其开放静脉通道,使用心梗急救“一包药”。同时,医院立即启动绿色通道为患者进行急诊冠状动脉成形术,尽快为患者开通闭塞冠状动脉,尽可能多的保护更多心肌。

造影、手术……医生40分钟植入支架

8时15分,白大爷被送入导管室。在导管室医护人员的配合下,李莹带领介入团队,仅用十分钟就完成了冠状动脉造影。造影结果显示,冠脉三支血管均为重度狭窄。李莹根据患者的症状和心电图判断出此次发病的血管为右侧冠状动脉,而左前降支和左回旋支的病变是慢性病变。

9时02分,成功完成急诊冠状动脉成形术,开通了右侧冠状动脉,植入一枚支架,患者胸痛症状迅速得到缓解,血压恢复正常。目前,老人恢复良好,已经出院。

李莹介绍,对于急性ST段抬高型心肌梗死患者,应进行早期、快速和完全的开通梗死相关动脉,是改善急性ST段抬高型心肌梗死患者预后的关键。如发病12小时内的急性ST段抬高型心肌梗死患者,尽量送至可行直接冠状动脉介入术(PCI)的医院,使梗死相关血管得到早期、充分、持续再开通。

专家提醒,有的急性心肌梗死患者在发病前会有预警症状,胸痛是其中最重要的表现之一。如果日常生活中突然发生胸闷、胸痛、大汗的症状,并且持续不缓解,应立即就医。

女子持续腹痛一个月 竟是胰腺长了10厘米肿瘤

医生全胰腺切除术让其成功保住脾脏

生活报讯(见习记者**李晓航** 记者**王秋实**)近日,哈尔滨市第一医院普外二科张志强主任团队成功为一名胰腺癌患者实施了高难度的全胰腺切除术,并在手术中保留了患者的脾脏。目前,患者已康复出院。

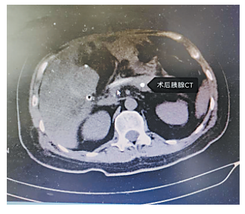

据了解,一个月前,50多岁的王女士持续上腹痛不适,体重下降,便来到哈尔滨市第一医院就诊。经上腹部CT检查提示为胰头区多发病变,考虑胰腺癌并主胰管扩张。由于患者病情复杂且危重,张志强主任和全科医生立即开展会诊讨论,结合各项检查结果,专家们决定为其实施手术治疗。

在制定了严谨、规范的手术治疗方案后,由张志强主刀对患者实施全麻下行胰、十二指肠根治性切除术。术中发现肿瘤侵及全胰腺,无法保留胰腺,因此,专家们为其行保留脾静脉及脾脏的全胰腺切除术。

张志强介绍,全胰腺切除术操作困难,在保留脾静脉及脾脏的同时开展全胰腺切除操作就更加困难,且患者肿瘤大,将近10厘米。患者胰腺与血管等组织完全粘连在一起,特别是一些静脉血管壁,像生鸡蛋膜一样薄,任何疏忽,都会造成大出血,危及患者生命。由于受胰腺疾病影响,患者长期营养不良,体质较差,加上手术大,对麻醉技术也是一次巨大挑战。最终,在普外二科专家与麻醉师密切协同配合下,历经6个多小时,顺利完成了手术。术后患者生命体征平稳,并于术后第四天进行了复查,CT结果良好。

专家表示,胰腺位于后腹膜位置,隐藏很深,手术难度大。胰腺周边动、静脉蛛网密布、纵横交错,手术风险高。全胰切除手术难度大,手术的成功只是全胰切除的一小步。全胰切除患者的术后管理是一个系统工程,患者无法分泌胰液及胰岛素。患者术后饮食管理及血糖管理困难,且非常复杂,稍有不慎,同样会危及生命。

在多学科专家的悉心照护下,患者带胰岛素泵调整血糖并监测数值变化调控血糖。术后进食时,患者口服胰酶制剂,平稳度过了“安全期”,恢复良好,已康复出院。

福彩 36选7 第24067期 01 05 15 19 20 24 33+27
七乐彩 第24067期 10 12 13 23 24 25 30+16
3D 第24154期 834
p62 第24154期 578475+0
22选5 第24154期 04 06 07 14 18
体彩 超级大乐透 第24067期 03 11 14 20 22 +06 09
排列3 第24154期 983
排列5 第24154期 98353

声明·作废 刊登电话13946092977

●黑龙江省直属机关工会工作委员会工会法人资格证书和统一社会信用代码证书遗失,声明作废。

●本人姜英林遗失律师证,证号:12301201311350919,流水号:11126666,声明作废。

●安柏桐遗失哈尔滨市中海寰宇天下B104车位的使用协议书,声明作废。

●本人盛惟英在松鹤轩陵园购买墓位一处,墓位位置是流水园甘山区A8排11号,现安葬证书丢失,声明作废。

公告·公示 刊登电话13946092977

寻人启事

由于房子动迁,现急寻找原居住在哈尔滨市香坊区幸福乡曹家村胡道凤集体土地建设用地使用证(香坊集建(03)字第0089号)联系本人孙福林,请速与我们联系,联系电话:18348672117。

催交承包费通知

发包人:五常市民政局与承包人:艾新君签订的《民意敬老服务中心租赁合同》将于2024年10月14日到期,限承包人:艾新君于2024年9月1日前交纳拖欠的2023、2024年度承包费2万元人民币。合同到期后承包人:艾新君如不及时清理房中物品,发包人将按相关规定处理,后果自负。

联系人电话:13945682878

五常市民政局 2024年6月13日

公 示

根据市政府关于历史遗留不动产办理的相关规定,现对以下房屋不动产权现受让人及相关情况予以公示。

●本人汪洋(身份证号:23010319830508131X)现为东直家园小区A106栋1单元3101号房屋的受让人,原房屋所有人刘秀坤,已将该房屋实际交付本人,由本人实际占有,协议编号:011401600932。本人自愿做出承诺:该房屋实际为本人所有,获得途径合法,产权无争议,如本人承诺与事实不符,因该房屋所有权发生的任何纠纷由本人承担全部法律责任,与开发建设单位、棚改办、不动产部门无关。

●本人杜万勇(身份证号:230105196302091333X)现为东直家园小区A104栋1单元3003号房屋的受让人,原房屋所有人杜兰地,已将该房屋实际交付本人,由本人实际占有,协议编号:011401602588。本人自愿做出承诺:该房屋实际为本人所有,获得途径合法,产权无争议,如本人承诺与事实不符,因该房屋所有权发生的任何纠纷由本人承担全部法律责任,与开发建设单位、棚改办、不动产部门无关。

●本人陈明旭(身份证号:230105199203100513)现为东直家园小区A101栋2单元2902号房屋的受让人,原房屋所有人陈广益,已将该房屋实际交付本人,由本人实际占有,协议编号:011401601934。本人自愿做出承诺:该房屋实际为本人所有,获得途径合法,产权无争议,如本人承诺与事实不符,因该房屋所有权发生的任何纠纷由本人承担全部法律责任,与开发建设单位、棚改办、不动产部门无关。

●本人赵德瑶(身份证号:230105199101110323)现为东直家园小区A105栋2单元2403号房屋的受让人,原房屋所有人董春华,已将该房屋实际交付本人,由本人实际占有,协议编号:011401601982。本人自愿做出承诺:该房屋实际为本人所有,获得途径合法,产权无争议,如本人承诺与事实不符,因该房屋所有权发生的任何纠纷由本人承担全部法律责任,与开发建设单位、棚改办、不动产部门无关。

●本人李庆龙(身份证号:230105198909151019)现为东直家园小区A102栋1单元901号房屋的受让人,原房屋所有人张连成,已将该房屋实际交付本人,由本人实际占有,协议编号:011401602182。本人自愿做出承诺:该房屋实际为本人所有,获得途径合法,产权无争议,如本人承诺与事实不符,因该房屋所有权发生的任何纠纷由本人承担全部法律责任,与开发建设单位、棚改办、不动产部门无关。

●本人闫旭(身份证号:230105196512180066)现为东直家园小区D5栋2单元903号房屋的受让人,原房屋所有人苏洪英,已将该房屋实际交付本人,由本人实际占有,协议编号:011401600631。本人自愿做出承诺:该房屋实际为本人所有,获得途径合法,产权无争议,如本人承诺与事实不符,因该房屋所有权发生的任何纠纷由本人承担全部法律责任,与开发建设单位、棚改办、不动产部门无关。

●本人李艳敏(身份证号:230105198403102023)现为东直家园小区A109栋1单元2402号房屋的受让人,原房屋所有人赵福贵,已将该房屋实际交付本人,由本人实际占有,协议编号:011401601261。本人自愿做出承诺:该房屋实际为本人所有,获得途径合法,产权无争议,如本人承诺与事实不符,因该房屋所有权发生的任何纠纷由本人承担全部法律责任,与开发建设单位、棚改办、不动产部门无关。

●本人于蕊(身份证号:230105198407151625)现为东直家园小区A105栋2单元2302号房屋的受让人,原房屋所有人于莲,已将该房屋实际交付本人,由本人实际占有,协议编号:011401601811。本人自愿做出承诺:该房屋实际为本人所有,获得途径合法,产权无争议,如本人承诺与事实不符,因该房屋所有权发生的任何纠纷由本人承担全部法律责任,与开发建设单位、棚改办、不动产部门无关。

如对上述房屋所有权人存有异议的,请在此公示公告发布之日起15个工作日内,向哈尔滨市道外区棚户区改造工作领导小组办公室和哈尔滨市不动产登记交易事务中心道外二分中心提出异议申请,请求智能办理(不动产权登记证书)相关手续。

哈尔滨市道外区棚户区改造工作领导小组办公室,地址:道外区兴业街157号409室;电话:87822575。

哈尔滨市不动产登记中心道外第二分中心,受理地址:道外区南直路703号,电话:87072843。

生活报中缝广告 受理地址:哈尔滨道里区地段街1号生活报一楼阳光大厅 刊登 84681180 电话 15004697804

向困难家庭提供助学扶助

白韧老人十余年捐款近60万元

生活报讯(记者**梁晨**)近日,哈尔滨市退役军人事务局工作人员来到哈市森海医养中心看望第二干休所的军休老干部白韧。十余年间,白韧老人向困难家庭提供助学扶助,累计捐款近60万元。

哈尔滨市退役军人服务中心军休二所军队离休干部白韧原是空军第一航空学校政治部副主任,从部队离休后,他弘扬军队优良传统,积极参加关心下一代工作,被黑龙江省关心下一代工作委员会授予全省关心下一代“最美五老”荣誉称号。他充分利用辖区特色楼道文化阵地,在楼道内增设关爱青少年成长的图片、表扬好人好事等展板,开设专栏,通过“高考加油”等快报,与孩子们交流互动。

多年来,白老不但在精神上鼓励青少年健康成长,还在经济上给予帮助。从2011年开始,白老制定实施“十年资助计划”。十年间,他虽然经历了两次大手术、多次化疗,但仍坚持兑现承诺,每年“八一”建军节前,都将资助金交至社区,累计向所在社区低保等困难家庭的孩子们捐款85000元。“当时因为考虑到年岁大了,父亲还特意立下遗嘱,如果他不在了,我们要把他预留的专项捐助资金接续传递下去,完成十年计划。”白韧的女儿白继红说。

2023年,白韧老人以已故妻子马淑敏的名义向哈尔滨市退役军人关爱扶助基金捐款50万元,实施“淑敏助学”项目,资助哈市困难退役军人子女就学。目前已完成“淑敏助学”关爱扶助基金一期发放工作,对45名困难退役军人子女提供助学扶助,发放金额13.2万元。

南岗、道外区社保中心

为特殊群体 提供手语翻译等服务

图片由哈尔滨市社会保险事业中心提供

生活报讯(记者**于海霞 吕晓艳**)记者从哈尔滨市社会保险事业中心获悉,为给各类参保群体提供无差异化社保服务,让聋哑人、盲人等特殊群体在社保经办服务过程中获得更好的办事体验,近日,道外区社保经办服务中心为特殊群体提供了贴心的手语翻译等服务。另外,记者从南岗区社保中心获悉,该中心推进综合柜员制改革,从多部门、多窗口的分散办理到“取一个号、一窗通办、一次办好、一站服务”的“四个一”综合柜员制服务新模式,特殊窗口可为聋哑人实时提供手语翻译。

南岗区社保中心前台综合受理区设立12个窗口,经办人员通过一体化受理平台对办事提交的材料进行审查和核验,对于“查询”等高频日常业务即申即办,对于审核事项通过系统推送到后台办理,实现了办事群众“一门通办、一号通办、一窗通办”,从专项业务经办向全险种经办、从单项窗口向综合窗口的质变。对聋哑人、盲人等特殊群体由工作人员直接引导到特殊群体经办区办理业务,特殊窗口还与南岗区特殊教育学校建立了微信互联,可实时为聋哑人进行手语翻译。

道外区社保经办服务中心邀请从事特殊教育的专业人员为服务大厅工作人员进行手语、盲文培训。通过培训,工作人员掌握了部分常见服务用语的手语技巧,能够更好地为特殊群体提供无障碍服务。该中心同特殊教育机构建立长效服务联动机制,聘请了两位授课老师,建立常态远程服务联系模式,以解决特殊群体在社保经办过程中的办事需求。还开辟了特殊群体服务“绿色通道”。动员各街道社保站工作人员、社保志愿者走进行动不便的群众家中提供上门帮办服务。

香坊千余货车司机有“家”了

生活报讯(记者**于海霞**)6月12日,哈市香坊区总工会举行“工会伴您暖途同行”货车司机关爱行动启动仪式,来自黑龙江龙运快运有限公司、黑龙江省顺丰速运有限公司等众多物流企业的千余名货车司机集中加入工会组织。

启动仪式上,省市区三级总工会为货车司机发放了价值3万余元的“暖心物资包”和1000份总价值2.5万元的“职工意外伤害险”,并为“香坊区货车司机行业工会联合会”和“司机之家”揭牌。

据了解,香坊区现有货车司机、家政服务员、保安员等新就业形态劳动者工会会员1.2万余人。针对货车司机的实际需求,香坊区总工会投入资金10万余元,在货车司机较为集中的宝鼎物流公司打造了使用面积1000余平方米的“司机之家”,为货车司机提供台球桌、按摩椅、跑步机、专业音响、书架及书桌椅、热水器等服务设施,让他们享受到职工健身、职工食堂、爱心物资、避暑取暖等服务。

86个经办服务网点

道外区社保业务“就近办”

生活报讯(记者**吕晓艳**)记者从哈尔滨市社会保险事业中心获悉,为满足企业群众“就近办”“多点可办”服务需求,道外区社保经办服务中心积极打造“社银”合作、街镇“就近办”服务模式,切实把社保经办服务延伸到群众身边。公布全区社保经办服务全网点,共86个,社保业务实现“就近办”。

什么是“就近办”?社保业务“就近办”是以满足参保群众更加便捷高效的社保服务需求为出发点,借助街镇社区、银行网点分布广、经办力强、服务规范等优势,拓宽服务渠道,打造“15分钟便民服务圈”的服务模式。

“就近办”如何办?一是参保单位和个人需持本人有效证件在银行、街镇社区经办机构办理相关业务。二是“就近办”服务事项可通过线上“哈尔滨市人社”微信公众号、“哈尔滨社保”微信公众号、“哈尔滨市政务服务一体化平台”和线下社保经办服务办事大厅进行办理。伴随“就近办”社保经办服务模式的深入推进,道外区社保经办服务中心将持续打造“15分钟社保便民服务圈”,为群众提供更多渠道、更加便利的社保服务。