道里区机场路677号门前

驾驶员主路违规调头引发事故

交警:将设警示标志、加装隔离护栏

生活报讯(记者**李威兵** 文/摄)6日,哈尔滨市民通过本报热线反映,哈市道里区机场路677号门前,最近一段时间车辆肇事情况剧增,均因车辆主路违规调头所致。记者走访发现,主路违规调头的车辆大部分是因为辅路违停车辆太多,经常堵路,很多驾驶人为了节省时间选择违规调头。9日,负责该地区的顾乡交警大队向记者反馈,已到现场核实了情况,确实存在有车辆违规调头、违停等问题,已制定了整改方案,将立即落实。

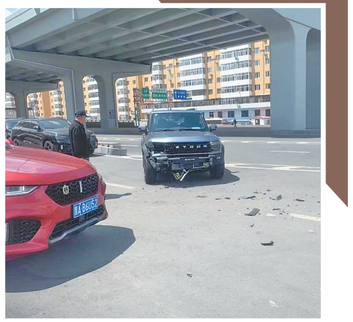

下桥口处事故频发 “怕堵”车辆主路违规调头所致

“最近这段时间,这里肇事可多了,最多时一天撞了五六次,全在这个位置,全是因为调头。”7日13时许,记者来到机场路677号门前看到,有两辆轿车刚处理完事故,正准备离开。记者在现场了解到,事故原因是其中一辆车从主路违规调头造成的。记者查看了周边监控,附近商家的监控正好拍下了事故的经过。一辆轿车从机场路主路行驶至机场路677号门前时,突然向右侧调头,从辅路驶出的另一辆轿车没有及时刹住车,双方发生剐蹭。

附近商家告诉记者,最近这段时间,在这里发生的事故几乎都是这种情况。“全都是主路的车往这边调头,辅路出来的车刹不住,就撞了,而且全在这个位置。”商家还给记者出示了近段时间肇事时,其顺手拍的照片。记者看到,肇事的位置全都一样。

记者向曾在这里发生过事故的司机询问,为什么要从主路违规调头。司机说:“辅路经常被堵死,我不敢走。辅路三排道,现在两边全停满了车,三排道变一排道了,还有挺多车停得不正,经常把剩下的一排道也堵一半,进到辅路就出不来了。我被堵了好几次,现在轻易不敢走辅路,只好从主路过来,然后调头逆行进来。运气不好,就撞了。”

记者沿机场路辅路查看,这边的辅道大约300余米,三车道,整条辅道左右两侧停满了车,只剩下中间一条车道可以通行,小型轿车刚好可以通过。从主路进入辅道的路口处,要先经过斜坡上来,因为斜坡附近两边也停了车,如果是公交车或较大一点的工程车辆,根本进不来。附近商家说:“现在是白天,有的车都走了,晚上整条道停得满满的,有时候堵得小车都上不来。他们晚上有的回家,也全都在前面主路那调头,再逆行进辅道,晚上车速快,更容易撞。”

交警:已制定整改方案 将设警示标志、加装隔离护栏

7日,记者联系到负责该地区的顾乡交警大队,该大队提出相关整改方案。9日,顾乡交警大队向记者反馈,经过现场走访核实,确实存在问题,目前已经制定了整改方案,将立即落实。

由于机场路机场二通道匝道下桥口处(胜利小学门前路段),存在部分驾驶员不按规定调头,进入胜利加油站和胜利嘉园小区的情况,导致该路段事故频发。为此,顾乡交警大队提出相关整改方案:

1、设立警示标志:预计在机场路机场二通道匝道下桥口及机场路机场二通道桥下主路导流线处设立“禁止调头”标志、“前方学校减速慢行”提示标志。在胜利小学门前设置“禁止停车”标志以及“前方学校减速慢行”提示标志。

2、加装隔离护栏:预计在机场路机场二通道匝道下桥口处南侧导流线延长加装水泥硬性隔离墩(预计25米),机场路机场二通道匝道下桥口处北侧导流线延长,加装水泥硬性隔离墩(预计50米,超过胜利小学门前),机场路主路中间加装铁质护栏。

3、地面设置:机场路机场二通道匝道处及机场路机场二通道桥下主路设置震荡带及减速带,预计从匝道处起点设置到胜利小学门前。

4、机场路胜利小学东侧信号灯处安装铁质隔离墩,禁止车辆在此处调头,施划人行横道,设立人行步道灯,使该路口仅供人行及非机动车通过,预计在机场路胜利小学门前路段架设人行过街天桥。

5、请辖区中队加强对该路段的巡逻管控,加大取缔违法行为的力度(针对违停),并深入周边学校及周边村镇企业、居民区,宣传交通安全知识,宣讲交通事故的危害性,避免恶性事故的发生。

这些社区的风景“亭”好

生活报讯(记者**于海霞**)近日,哈市南岗区跃进街道征集传统文化素材,整合家风家训、名言警句,增设楹联匾额,将辖区内6座凉亭重新建设成国风文化凉亭,为辖区增添了独有的文化品位。

9日,天气炎热,哈南站社区广场上的修心亭成为居民乘凉的好去处。老人们悠然自得地坐在木凳上,或纳凉闲谈,或喝茶下棋;孩子们则在一旁嬉戏玩耍,欢声笑语交织成一幅温馨画面。

在学府青年城小区、征跃小区等小区,重新设置的“明德亭”“清风亭”等刻上了“海纳百川,有容乃大,壁立千仞,无欲则刚”等名言警句和家教家训,让人耳目一新。

省希望工程迷你马拉松举行

百余孩子阿城开跑

生活报讯(记者**李丹**)9日,“丁香绽放·童心港湾”“助力哈马 迎跑未来”2024黑龙江省希望工程迷你马拉松活动,在哈尔滨市阿城区金上京历史博物馆拉开帷幕,童心港湾留守儿童、少年儿童代表共计百余人参赛。

据悉,本次迷你马拉松活动将在全省56个项目点所在地陆续开跑。未来,省希望工程捐助中心、省青基会、童心港湾省级项目办将大力推进新时代希望工程“素质提升计划”,通过开展科技、体育、美育、劳动等方面的教育,组织童心港湾开展更多有益且充满趣味的活动。

出租出售
刊登电话13946092977

出售松北花园洋房
哈尔滨松北区天鹅湖花园小区31号楼洋房一套,因房主迁移外省着急售卖,价格可面谈。房屋建筑面积180平米,四楼(顶层),毛坯房,三室二厅二卫带阳台,地热房,私产房屋。房屋紧邻松北虎园、哈尔滨大剧院,小区园林面积占比30%以上,环境好,位置佳。
19846138248

低价急售别墅
哈尔滨私产别墅,因房主出国着急售卖,6000元/平米。房屋建筑面积约400平米,车库2个,毛坯房,别墅内自带庭院面积1000平米,院内山林约2000平米。小区还配套高尔夫球练习场、钓鱼池、滑雪练习场、温泉等设施,免费对业主开放。
19846138248

房屋出售
出售松北汇锦御江湾住宅,四楼,建筑面积86.75平方米,楼间距大,采光好,无遮挡,2室1厅1卫,精装修,含家具家电,拎包入住,南北通透,供暖好,物业好,一梯两户,毗邻大润发超市,松北九中,新区中心公园,交通便利。可贷款。
18686821351

百业信息
刊登电话13946092977

金福来全屋定制 家装工装一体化
承接家庭装修、办公场所装修;家装、工装整屋家具定制;承接同行二手单柜体定制;工厂一站式服务→设计→加工→安装。
橱柜门、衣柜柜门定制加工(种类有PVC吸塑、PET、高光纳米板材等);免漆板材加工定制柜体(材料与环保等级自选)。
工厂设有样板展厅,欢迎参观选购。
定制热线
18904515815
15846048899
工厂地址:哈尔滨市南岗区王岗镇哈双公路592号,金福来家具有限公司

公告·公示
刊登电话13946092977

通 知
黑龙江省广播电视设备经销公司,于2021年6月经哈市中级人民法院裁定破产(2021)黑01破3号,职工医疗保险需办理账户分离,请吕雅琴、齐爱民速来办理补费及分离手续。
地址:南岗区康顺街7号
电话:82316497
黑龙江省广播电视设备经销公司管理人
2024年8月10日

公 告
本人孟凡盛,拟向不动产登记机构申请按照历史遗留问题零散户办理不动产权登记,拟登记不动产坐落于道里区一面街40号18层B区5号,房屋用途为住宅,建筑面积为31.84平方米。本人承诺该不动产权属无争议,所提供申请材料均真实有效。并自愿承担由此产生的一切相应后果和法律责任。如有异议。请自本公告之日起十五个工作日内(2024年8月30日之前)将异议书面材料送达不动产登记机构。逾期无人提出异议或异议不成立的,不动产登记机构将予以登记。
公告人:孟凡盛
2024年8月10日

寻亲启事
赵微,女。1983年04月21日生人。父:赵叶兰,母:张孝芬,均已去世。户籍地址哈尔滨市南岗区学府东四道街创建小区5栋5单元603室。现居住地址哈尔滨市南岗区学府东四道街创建小区5栋5单元603室。现丧人于2024年8月8日因病在医院急救室抢救住院,望赵微亲属或知情者见报速与保健路街道办事处联系,处理相关事宜。公告期满五天仍无人认领,政府将依法处理。联系电话:86636393。
南岗区保健路街道办事处学府四道街社区
2024年8月10日

生活报中缝广告
受理地址:哈尔滨道里区地段街1号生活报一楼阳光大厅
刊登 84681180
电话 15004697804

地段街开辟旅游客车“逆行”车道

交警“三少三多”助力冰城旅游

生活报讯(记者**何兴丽**)近段时间,清凉“尔滨”热度不减,中外游客纷至沓来,热门景区热闹非凡,为给广大游客营造良好的旅游交通环境,哈尔滨市公安局交警部门打造“三少三多”旅游警务,采取多样化、精细化管理措施,提高旅游出行体验。

景区周边规划临时停车区 进出景点少走路

道里区的中央大街、索菲亚教堂、防洪纪念塔是游客的必打卡地,每逢假节日停车资源紧张。为给游客停车提供便利,交警部门协调道里区政府开放青年宫门前闲置空地,允许大型旅游客车和公交车停放,共计可释放约30个大型车位。同时,还在中央大街、索菲亚教堂、哈尔滨音乐公园等热点景区周边道路规划临时停车区,在不影响交通的情况下,允许游客在景点上下车,减少步行距离。

开辟旅游客车“逆行”车道 交通出行少拥堵

地段街毗邻道里区热门景点周边,随着旅游人数的增加,为减少旅游客运车辆出行时间,交警部门因地制宜,全面优化地段街单向通行措施,开辟了10座以上旅游客运车辆“逆行”车道,为前往索菲亚教堂的游客提供“大小循环”多种进出场路线,提高路网运行能力,将原本20分钟的路程缩短至10分钟。

同时,交警部门还优化交通信号配时方案,按照“高峰保畅、平峰绿波”的思路,根据交通流量变化,实时调整学府路、新阳路等进出城主干路,友谊路、田地街等出行必经路,尚志大街、兆麟街等景区循环路信号配时方案,有效保障了车辆行驶的畅通有序。

更新指路标志 游客出行少迷路

为提高停车诱导,交警部门创新停车资源信息可视化,在王府井商圈、冰雪大世界周边增设智慧停车指示标志,在指示周边停车场位置的基础上,通过LED屏实时显示剩余泊位数量,方便驾驶人规划停车路线。同时,还积极推进地点信息指引规范化,精准研判游客出行目的地,在哈西站、西客站、重点景区以及必经道路更新指路标志,突出显示景点、车站、主干街路位置信息,引导驾驶人准确前往目的地。

增加路口“全红”时长 交通参与多安全

为提高景区周边行人出行效率,交警部门完善人行信号设置,在中央大街更换12处人行信号灯具,增加3处信号灯带,提升信号灯可视性,并进一步优化兆麟街与透笼街、中央大街与西二道街、中央大街与西五道街、中央大街与西十二道街交口的信号配时,增加路口“全红”时长,用于保障有足够时间清空路口内的车辆,保障行人出行安全。

同时,还优化游客步行路径,协同铁路交警部门,在哈站北广场公交场站内增设2处“青少年研学旅游团临时乘降站”,实现出站即上车、下车即进站,无须再横穿机动车道,大幅提高了交通安全系数。

进入旅游企业查隐患 乘车出行多保险

交警部门针对旅游车辆进行全面细致检查,重点查看车辆的安全带、灭火器、安全锤、轮胎等安全设施的配备情况,以及车辆的日常保养记录。交警部门还组织民警与旅游企业的负责人、驾驶人进行了面对面的交通安全宣传教育。

制作景区出行提示单 高效游玩多保障

为加强旅游指引,交警部门还暖心设计制作了冰城景区出行提示单,印有详细的景区商圈点位及周边出行路线和停车信息,极大地方便了外地游客出行。游客郭先生表示,提示单内容细致、易懂,对于外地游客游玩起到了引导作用,为冰城交警部门的暖心服务点赞!

图片由哈市交警部门提供

依兰县新胜村“熊出没”

去年曾现东北虎踪迹

生活报讯(记者**赵政府**)4日,依兰县新胜村附近林地出现一头大黑熊。去年,该村还出现过东北虎踪迹。

据新胜村王书记介绍,当日几个村民相约上山采蘑菇,发现黑熊的踪迹后,他们没有惊扰它,而是悄悄下山,报告给了村里。村里通过微信群、广播等向村民告知近期不要上山,避免黑熊伤人。尤其通知了养殖户要做好安全防范,避免人与大型猛兽相遇,防止人和家畜受到伤害。这头黑熊当时正在一片林地里悠闲地觅食,体型非常大,像是一头成年熊,看上去有300斤左右。他们还给村民购买了100多枚二踢脚,让村民在村口燃放,吓唬黑熊,避免黑熊进村。截至目前,没有人员和家畜受伤。

王书记告诉记者,去年11月份他们村曾现东北虎踪迹,有两头牛被咬死。

依兰县位于黑龙江省东部交通枢纽要地,事发地新胜村一侧紧邻牡丹江,另一侧则是原始森林,距离依兰县有约50公里距离。

图片由新胜村提供

七夕来临

社区活动文化味儿浓

生活报讯(记者**于海霞**)农历七月初七,也是传统的七夕节,为弘扬中华优秀传统文化,9日,哈市各街道社区广泛开展了七夕主题文化活动。

浪漫七夕 笔墨传情

香坊区民生路街道哈量一社区开展“浪漫七夕·笔墨传情”活动。活动中,社区工作人员向大家分享了传统节日的文化内涵。大家纷纷拿笔、研墨,写下了对幸福生活的赞美之词。

举行古典音乐会庆七夕

香坊区哈量三社区举行了一场古典音乐会。活动中,居民们用二胡、古筝、琵琶等乐器演奏了民乐,优美的旋律展现了社区居民朝气蓬勃、积极向上的精神风貌,欢乐、温馨的节日气氛格外浓厚。社区工作人员组织大家分享了近年来的七夕趣事,如何增进家庭和谐等,此次活动不仅给居民们带来了欢声笑语,更增强了居民们的节日仪式感和对传统文化的了解。

剪纸剪出对生活的热爱

南岗区七政街道在清明社区开展了“‘七’待已久 不负朝‘夕’”主题文明实践活动。活动开始,志愿者向大家详细介绍七夕节的起源和相关文化习俗,参加剪纸的居民拿起剪刀和彩纸,跟随老师讲解的步骤进行折剪。小小剪纸,剪出了社区大家庭的温馨友爱,剪出了辖区居民对生活的热爱。

邻里做香包共享七夕

芦家街道组织所辖社区居民进行了邻里做香包活动。在非遗文化传承人王先老师的指导下,大家变身巧手匠人,挑选出自己喜欢的花布及配饰,一针一线缝制起香包来。不一会儿,一个个造型可爱、饱满精致的香包就做好了。活动中,大家还一起观看了纪录片《家风》,学习了解优秀家风家训,树立正确的现代家庭观念。

大声说出“爱的告白”

道外区南直路街道辖区各新时代文明实践站以“我们的节日·七夕”为主题,开展了丰富多彩的活动,让辖区居民大声说出“爱的告白”。天木、红旗、泰山、哈一机等社区分别组织开展了为金婚老夫妻拍摄合影、制作手工玫瑰花、“速度与默契·运气球”挑战、“你画我猜”小游戏等活动,让辖区居民共同分享爱的故事,表达对伴侣真挚的爱。