哈市生态环境局发布典型案例

男子非法收集贮存处置危险废物被立案侦查

生活报讯(记者**李威兵**)2024年,按照国家和省深入打好污染防治攻坚战总体安排部署,哈尔滨市生态环境、公安、检察、法院等部门大力开展打击涉危险废物环境违法犯罪和污染源自动监测数据弄虚作假违法犯罪专项行动,持续保持对环境违法犯罪行为从严惩处高压态势。全市范围办理了一批涉嫌环境污染违法犯罪案件,并严厉查处未保证污染物排放自动监测设备正常运行环境违法案件。同时发布4起违法典型案例。

霍某某非法收集、贮存、处置危险废物

2024年8月8日,哈尔滨市双城生态环境局执法人员在该区临江乡利用无人机进行非现场检查时发现,某屯一场院内堆放袋装油泥,因塑料袋破损导致油泥渗入土壤。生态环境执法人员协同第三方环境检测机构立即进行调查。

经查,当事人霍某某承认曾将废弃油泥倾倒至院子北侧树带沟内,倾倒地点未做任何防护措施,造成油泥渗入土壤。经委托第三方危险废物处置单位对现场全部油泥进行清理,油泥重量为29.25吨,油泥沾染物重量为62.95吨,总计92.2吨。按照《国家危险废物名录(2021年版)》,确定危险废物类别"HW08废矿物油与含矿物油废物"中代码"071-001-08"石油开采和联合站贮存产生的油泥和油脚,危险特性(毒性、易燃性),确定该油泥和油泥沾染物属危险废物,且油泥堆存和倾倒现场不符合危险废物贮存要求,当事人霍某某行为涉嫌非法收集、贮存、处置危险废物。

依据《环境保护主管部门实施查封、扣押办法》第四条第一款第一项和第二款的规定,哈尔滨市生态环境局于2024年8月9日对霍某某非法倾倒、堆放的油泥和油泥沾染物作出扣押决定并转运。根据《中华人民共和国固体废物污染环境防治法》第八十条第二款,最高人民法院最高人民检察院《关于办理环境污染刑事案件适用法律若干问题的解释》第一条第二项、第七条第一款的规定,霍某某涉嫌污染环境罪。2024年8月26日,哈尔滨市双城生态环境局将该案件移送哈尔滨市公安局双城分局,双城分局当日进行立案侦查。

肖某某私设暗管排放含重金属污染物废水、倾倒危险废物

2024年6月21日,哈尔滨市阿城生态环境局接到群众举报,反映一家电镀加工厂违法生产排污问题,执法人员立即前往现场展开调查,同时委托黑龙江隆嘉环境检测有限公司对排污口及污染地块进行检测。

经查,肖某某在无营业执照、未办理环境影响评价审批手续情况下,从事金属设备配件表面处理镀锌生产活动,其利用3处私设的排水管将生产废水排放至厂房外西侧的自然沟内,经检测含铬、镍、铜、锌、铅等含重金属污染物废水超标,其中最高超标因子为2号排口锌超过《电镀污染物排放标准》(GB21900-2008)限值1285.66倍。

同时,执法人员在该厂南侧发现随意倾倒的5堆褐红色电镀槽渣和金属废屑,属于《国家危险废物名录(2021年版)》废物代码336-052-17,危险特性为T(毒性)的危险废物。经对土壤取样检测,重金属铬含量超过《土壤环境质量建设用地土壤污染风险管控标准(试行)》(GB36600-2018);经土壤背景点数据与被直接污染的土壤数据对比,重金属锌污染物进入自然沟内,并在土壤中造成沉积,综上对周边环境造成了严重污染。

依据《环境保护主管部门实施查封、扣押办法》第四条第一款第一项、第四项和第二款的规定,哈尔滨市生态环境局于2024年6月22日对肖某某经营的电镀加工厂的3处配电柜及3处生产车间作出查封决定。根据《中华人民共和国固体废物污染环境防治法》第七十九条,最高人民法院最高人民检察院《关于办理环境污染刑事案件适用法律若干问题的解释》第一条第三项、第四项的规定,肖某某涉嫌污染环境罪。哈尔滨市阿城生态环境局将该案件移送哈尔滨市阿城区公安局,哈尔滨市阿城区公安局2024年8月10日立案侦查。

某供热有限公司篡改、伪造在线监测数据环境

2022年9月17日,哈尔滨市依兰生态环境局执法人员在某供热有限责任公司进行现场检查时发现,该公司为逃避环保部门监管,违规修改锅炉烟气排放连续在线监测设施系统参数,导致自动监控数据失真,涉嫌篡改、伪造在线监测数据环境违法。哈尔滨市依兰生态环境局于2022年10月3日将案件移送黑龙江省垦区公安局哈尔滨分局。

2024年6月26日,黑龙江省绥北人民检察院出具检察意见书(黑绥北农检刑行意(2024)6号),认为该案件违法行为构成破坏计算机信息系统罪,但犯罪情节轻微,作出相对不起诉决定,依据《中华人民共和国环境保护法》,应对违法行为予以行政处罚。2024年7月25日,哈尔滨市依兰生态环境局再次对违法行为开展补充调查,该公司法定代表人接受调查询问,对违法事实供认不讳。

该单位上述行为违反了《中华人民共和国大气污染防治法》第二十条第二款"禁止通过偷排、篡改或者伪造监测数据、以逃避现场检查为目的的临时停产、非紧急情况下开启应急排放通道、不正常运行大气污染防治设施等逃避监管的方式排放大气污染物"的规定。哈尔滨市生态环境局依据《中华人民共和国大气污染防治法》第九十九条第三项"违反本法规定,有下列行为之一的,由县级以上人民政府生态环境主管部门责令改正或者限制生产、停产整治,并处十万元以上一百万元以下的罚款;情节严重的,报经有批准权的人民政府批准,责令停业、关闭:通过逃避监管的方式排放大气污染物的"之规定,2024年10月18日,哈尔滨市生态环境局对该单位作出处罚决定,罚款27.92万元。

某热电有限公司涉嫌未保证污染物排放自动监测设备正常运行

哈尔滨市宾县生态环境局执法人员于2024年1月27日对宾县某热电有限公司进行现场检查,发现该企业DA003废气排放口(1号烟囱)烟气在线设备流量计数值异常。经现场排查,位于烟囱33米层皮托管外露部分气管结冰,导致数值异常,清除结冰后流量计数值恢复正常。由于该企业管理、维护不到位,未按照《固定污染源烟气(SO2、NOX、颗粒物)排放连续监测技术规范》(HJ 75-2017)要求维护污染物排放自动监测设备,未保证污染物排放自动监测设备正常运行。

该热电有限公司违反了《排污许可管理条例》第二十条"实行排污许可重点管理的排污单位,应当依法安装、使用、维护污染物排放自动监测设备,并与生态环境主管部门的监控设备联网"之规定。依据《排污许可管理条例》第三十六条第四项"违反本条例规定,排污单位有下列行为之一的,由生态环境主管部门责令改正,处2万元以上20万元以下的罚款;拒不改正的,责令停产整治:未按照排污许可证规定安装、使用污染物排放自动监测设备并与生态环境主管部门的监控设备联网,或者未保证污染物排放自动监测设备正常运行"之规定,哈尔滨市生态环境局于2024年5月22日对该热电有限公司下达责令改正违法行为决定书,并作出处罚决定,处罚款7.6万元。

图片由哈市生态环境局提供

网上买的牛少了20多斤

民警调解完成交易

中本派出所提供

生活报讯(记者**李威兵**)"我同意派出所民警的调解意见""我也觉得这个调解意见合理合法"。近日,安达市公安局中本派出所在辖区成功化解一起因买卖牛引发的纠纷。

16日凌晨,中本派出所接报警称,辖区居民李某因买牛一事与包某产生纠纷。民警到达现场了解到,几日前,李某在包某网络直播的平台上购买了18头350斤左右的小牛犊,包某自内蒙古将牛用货车拉到安达。在验牛过程中,李某发现18头牛与线上沟通的斤数不符,总重量少了20多斤,并且李某称,对牛的健康程度不知情,需要进一步检查,但包某不同意。李某觉得包某存在欺诈行为,包某觉得动物重量有变化很正常,而且不能仅凭猜测就说自己的牛不健康,两人因此发生矛盾。

为了缓和双方情绪,民警紧扣双方争议的焦点和诉求,采取"背对背"的方法调解,耐心细致做思想工作。在民警的劝导下,包某同意李某将18头牛过磅,并检查了小牛的健康情况,民警又帮助两人重新协商了价格,最终双方意见达成一致。随后,李某按照重新约定的价格当场将牛款支付完毕,二人顺利完成交易。

生活报法律顾问
黑龙江同长律师事务所
主要业务:法律咨询 诉讼、非诉讼业务
咨询电话:17094511333
地址:南岗区黄河路136号

出租出售
刊登电话13946092977
出售松北花园洋房
哈尔滨松北区天鹅湖花园小区31号楼洋房一套,因房主迁移外省着急售卖,价格可面谈。房屋建筑面积180平米,四楼(顶层),毛坯房,三室二厅二卫带阳台,地热房,私产房屋。房屋紧邻松北虎园、哈尔滨大剧院,小区园林面积占比30%以上,环境好,位置佳。
19846138248
低价急售别墅
哈尔滨私产别墅,因房主出国着急售卖,6000元/平米。房屋建筑面积约400平米,车库2个,毛坯房,别墅内自带庭院面积1000平米,院内山林约2000平米。小区还配套高尔夫球练习场、钓鱼池、滑雪练习场、温泉等设施,免费对业主开放。
19846138248
房屋出售
出售松北汇锦御江湾住宅,四楼,建筑面积86.75平方米,楼间距大,采光好,无遮挡,2室1厅1卫,精装修,含家具家电,拎包入住,南北通透,供暖好,物业好,一梯两户,毗邻大润发超市,松北九中,新区中心公园,交通便利。可贷款。
18686821351
百业信息
刊登13946092977
金福来全屋定制
家装工装一体化
承接家庭装修、办公场所装修;家装、工装整屋家具定制;承接同行二手单柜体定制;工厂一站式服务→设计→加工→安装。
橱柜门、衣柜柜门定制加工(种类有PVC吸塑、PET、高光纳米板材等);免漆板材加工定制柜体(材料与环保等级自选)。
工厂设有样板展厅,欢迎参观选购。
定制热线
18904515815
15846048899
工厂地址:哈尔滨市南岗区王岗镇哈双公路592号,金福来家具有限公司
公告·声明
刊登13946092977
声明作废
哈尔滨市冰城牧业有限公司,统一信用代码:91230110775021798F,开户行:中国工商银行股份有限公司哈尔滨开发区支行,交通银行股份有限公司哈尔滨道里支行,账户2310000640180101021,哈尔滨幸福村镇银行股份有限公司,账户0761901220000019937,上海浦东发展银行哈尔滨分行营业部、广发银行南极支行、招商银行新阳路支行、龙江银行股份有限公司哈尔滨南阳支行、哈尔滨农商银行鸿翔路支行、哈尔滨银行股份有限公司、中国建设银行股份有限公司哈尔滨新阳支行、营口银行股份有限公司哈尔滨分行、兴业银行股份有限公司哈尔滨分行经办公章、财务章、名章(刘有)丢失,声明作废。
生活报中缝广告
受理地址:哈尔滨道里区地段
街1号生活报一楼阳光大厅
刊登电话:84681180 15004697804 13613600156

香坊11所学校试点"桶餐进班"

将逐步在全区中小学推广

生活报讯(实习生**吕甜甜 周宇航** 记者**吕晓艳**)记者了解到,为了让学生都能吃到热乎可口的午餐,将学生餐由每人一盒变成"桶餐进班"的校园供餐新模式,哈市香坊区教育局20日组织召开校园餐工作调度会,将哈第49中学校、风华中学校、工农兵小学校等11所学校作为试点学校,率先推行"桶餐进班",并将逐步在全区中小学校推广。

由香坊区教育局提供

23日,热电学校简易食堂"桶餐进班"正式开餐,可满足1-9年级学生用餐。配餐到校后,工作人员第一时间进行测温,结果显示温度达到要求,为学生提供了热乎可口的饭菜。为保障学生能够及时、有序就餐,除配餐公司工作人员外,学校还招募了学生志愿者和家长志愿者协助打餐。志愿者们均严格按照卫生标准,规范穿戴帽子、手套、围裙、口罩等,有力保障食品卫生安全。学生们纷纷表示,桶餐菜品味道更香,口感更好,"光盘"情况明显增多。

尔滨"大红"双巴正式运营

生活报讯(记者**栾德谦** 文/摄)24日上午,哈市道里区同江街索道广场上热闹非凡,6台红色双层巴士闪亮登场,标志着"大红"双巴正式开始运营。

据了解,观光巴士将环绕中央大街、冰雪大世界等标志性建筑与热门旅游打卡地运行,游客仅需一张车票,即可在最短时间内快速领略哈尔滨的深厚历史与多元文化。借助车载语音讲解器、手机扫码等国际通用的观光巴士旅游模式,自由行游客能够便捷地了解这座历史悠久的北方大都市。

3条特色观光线路巧妙串联起哈尔滨众多地标性景点与打卡地,乘坐过程中,游客还能免费获赠地图导览册与耳机,车载讲解系统会依据车辆实时定位自动播放景点介绍,后续还将推出英文、俄文等多语言版本,方便国内外游客更好地了解哈尔滨。

南岗开展志愿者英语培训

练好基础口语 服务亚冬盛会

由南岗区提供

生活报讯(记者**于海霞**)记者了解到,为更好提升亚冬会城市侧志愿服务水平,提高志愿者们对英语基础口语知识的掌握和实操能力,哈市南岗区委社会工作部近日组织开展亚冬会城市侧志愿者骨干英语基础口语专题培训。

此次培训结合实际需求,围绕哈站、哈西站、哈西客运站、开团幕式主场馆、赛事场馆周边、重点商圈、景点景区等41个亚冬会城市侧志愿服务点位,从英语实用口语、使用语境和情景、公交地铁线路、外交礼仪事项四方面讲授了英语基础口语知识。

培训后,志愿者们纷纷表示,通过学习,大家掌握了相关常用词的英语介绍语句,通过反复练习、设置不同语境对话交流,让志愿者们学有所获,增强了服务好亚冬会的信心。

饭店、轿车内藏匿 网上售卖

打击整治烟花爆竹 冰城民警在行动

生活报讯(实习生**白雨楠 解晓宇** 记者**黄迎峰 史天一**)在饭店、轿车内藏匿烟花爆竹,网上进行售卖……近日,哈市公安机关开展打击整治烟花爆竹专项行动,保障群众生命财产安全。

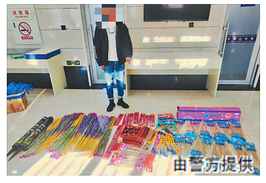

由警方提供

17日14时许,哈市公安局道里分局太平庄派出所联合刑侦一大队,在检查中发现某日杂商店非法储存、销售烟花爆竹,店主许某对其违法行为供认不讳;17时,尚志街派出所与刑侦一大队查获一辆白色轿车内有大量烟花爆竹,车主赵某承认违法事实;20时,民安派出所联合经侦大队在新发镇庆丰村一饭店内查获54件烟花爆竹;23时,新华街派出所民警在一民宅内抓获非法售卖烟花爆竹的高某,现场收缴70件。

21日22时许,平房分局接到群众举报称,某小区附近一辆汽车中疑似存放烟花爆竹。22日0时左右,办案民警将涉事车辆找到,在车内发现"加特林"等价值1000余元的烟花爆竹。根据车辆信息,办案民警很快就将驾驶员刘某抓获。22日,平房分局接到群众举报称,李某某在网络上非法出售烟花爆竹。经侦查,李某某在网上售卖的烟花爆竹是去年冬天与其丈夫王某某在南岗区某鞭炮店购买的,燃放了一部分后,剩余的送至其朋友王某满家中,一直储存至今。平房警方依法对李某某、王某某、王某满处以行政处罚。

21日晚,阿城分局城北派出所巡逻民警发现辖区某纸花店业主向顾客售卖鞭炮,经过进一步蹲守发现,该业主私自在店内存放了4箱鞭炮,准备向顾客售卖。目前,该人已经被拘留。

大庆市第三医院

11名医师全部通过住培结业考核

生活报讯(**姚远** 记者**赵政府**)记者了解到,国家卫生健康委人才中心和黑龙江省卫生健康委近日公布了2024年住院医师规范化培训(以下简称住培)结业理论及临床实践技能考核结果,大庆市第三医院11名住院医师全部通过,首次考核通过率100%,该院住培结业首次考核通过率已连续两年达到100%。

由大庆市第三医院提供

据悉,大庆市第三医院高度重视住培工作,始终坚持"科教兴院"方针,重视住院医师的培养,在住培制度建设、过程管理、教学能力等方面进行改革、创新、提升。同时强化政治引领,教育引导住院医师不忘医者初心,牢记健康使命,激发学习热情,注重住培导师与学员间的沟通交流,关心、关爱住院医师全过程成长,提高住院医师待遇保障,使师生的获得感和幸福感逐年提高,通过教学相长,促进医院内涵建设高质量发展。