受访者供图

“风吹那大雪天呐,采呀嘛采头冰。采冰的那个汉子哟,红呀嘛红脸膛啊……”2月7日晚,第九届亚洲冬季运动会开幕式的成功举行赢得各界赞誉,尤其是现场8000多人齐唱《采冰号子》的超燃场面,在全网掀起一轮又一轮的转发热潮。

天南海北的网友对节目纷纷点赞评论:“太有气势、太震撼了,看得热血沸腾!”还有不少北方小伙伴直呼“看哭了”,还有人说,“接地气、有骨气又硬气,吼出了冰天雪地里龙江人不屈不挠的坚强乐观和守护希望与生机的执着!”

作为节目《长歌颂冰河》的点睛之笔,《采冰号子》的“走红”除了朗朗上口、振奋人心外,还藏着诸多网友们好奇的“知识点”。9日,第九届亚洲冬季运动会开闭幕式演出组负责人李本辉向本报记者解析《采冰号子》背后的那些“隐藏款”。

80多位采冰汉子踏冰起舞 8000多位观众齐声同唱……
场面燃爆 全网热评

走进亚冬会幕后 带你了解《采冰号子》“隐藏款”

生活报记者 吴海鸥 王雪莹

这是哈尔滨人带给世界的『冬日浪漫』《采冰号子》唤起心底的热血和能量

“一镩砸它个冰花飞呀,二镩砸它个龙出水呀,三镩砸出个风雨顺呐,四镩砸出个好运来呀……”

开幕式的舞台上,80多位采冰汉子踏冰起舞,一声声采冰号子雄浑豪迈;舞台下,8000多位观众齐声合唱,整个场景热血燃爆。大家都说,这是哈尔滨人带给世界的冬日浪漫,就是这么有排面!

《长歌颂冰河》所展示的是每年入冬时节,松花江上火热的采头冰场面。采冰人整齐划一地奋力挥舞冰镩,将采出来的第一块冰用红绸扎起来,寓意着“鸿运当头”“拔得头筹”,是对新春的期冀。《采冰号子》正是源于这种传统的采冰文化。

李本辉表示,每年冬天的“采头冰”已经成为哈尔滨这座城市一个盛大的节日和传统文化展示项目。当开幕式的导演组第一次听到《采冰号子》时便被深深地吸引住了。“号子中呈现出的那种粗犷豪迈,正像是冰天雪地里酝酿出来的乐观豁达的人生态度一样,适合在国际化的舞台展示。”虽然对自己家的采冰文化IP十分有信心,但开幕式现场能够引发8000多人齐唱,还是有些出乎李本辉和导演组的预料,《采冰号子》真的唤起了大家心底的热血和能量。

最初为第一届采冰节创作 周巍是《采冰号子》的唯一原唱

《采冰号子》对于哈尔滨人而言,其实并不陌生。因为在每年的采冰节上,大家都能听到这让人心潮澎湃的旋律。此次通过亚冬会开幕式的舞台成功“出圈”,在哈尔滨人的心目中可谓“实至名归”。

这些天,全网都在猜这首《采冰号子》到底是谁唱的?有人说:“这么给力的嗓音,肯定是一位专业歌手。”还有人跑到周巍的社交平台下求证。采访中,李本辉表示亚冬会开幕式上的《采冰号子》正是由本届亚冬会组委会大型活动部副部长、开闭幕式仪式演出组组长周巍创作并演唱的。“这是周巍老师为哈尔滨第一届采冰节创作的歌曲,在录音棚,周巍老师即兴写的词儿,现场好几个人试唱,都没唱出那股豪迈劲儿,后来周巍老师自己喊上去了,豪迈劲儿是有了,嗓子也是坏了好几天,全网也就只有这一个版本,他也是唯一的原唱,不管台前谁表演,声儿都是周巍老师的。”

李本辉还透露,起初开幕式导演组录制了一版《采冰号子》,但发现差点意思。经过几轮试验后,大家一致决定用回周巍那版最原汁原味的“号子”。

并非《探清水河》尔滨版 来源生活,是传承劳动号子并创新

随着《采冰号子》走红,不少网友都提出:“旋律怎么跟《探清水河》这么像,难道是《探清水河》的尔滨版?”

采访中我们了解到,这是东北民俗小曲中比较有代表性的旋律,就像电影《智取威虎山》中杨子荣的经典唱段,包括《探清水河》也是一样。李本辉表示:“《采冰号子》其实就是劳动号子,在劳动时方便团队一起使劲儿发力。节目中,我们没有加入其他歌曲那样的技巧,而是还原了号子本来的风格特色,以情感和气势为主,适当进行剪辑让它与整体音乐相融合。可以说既有传承部分,也有编创部分。”

导演组还通过AR和裸眼3D技术,将采冰阵列呈现为震撼的视觉奇观。观众仿佛置身于松花江畔,“沉浸式”感受响彻云霄的雄浑力。

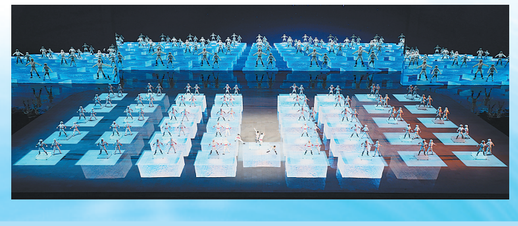

采冰汉子共84人 4位舞蹈演员,其他都是大学生

开幕式后,舞台上那些采冰汉子们也成为网友热议的焦点,直呼他们身上散发出的阳刚劲儿爆棚。“不愧是我大中华的男儿,热血,刚硬,阳光!”

据李本辉透露,节目中一共有84位采冰汉子。其中,赵磊、胡适、秦天和赵家煜为特邀舞蹈演员,其余80位分别是来自佳木斯大学、东北石油大学、齐齐哈尔大学和哈尔滨学院的学生。

在一些视频中,在中控台喊着“哒哒哒,兜兜兜”的节目导演,着实圈了不少粉。大家纷纷喊话:“快给导演买金嗓子,咱还有闭幕式呢!”李本辉表示,这是每场大型活动中导演的一种工作方式,他们要调动自己的激情去感染台上的演员,帮助演员卡节奏,让所有人沉浸在情境和氛围中。

闭幕式上 邀大家一起“守冬望春”

前不久在央视的采访中,主持人康辉说了这样一句话:“我在哈尔滨有一个朋友,他说‘白色的冰雪覆盖着黑色的大地,而它生长出来的永远是绿色的希望’,多好啊!”

康辉口中的这位朋友,正是本届亚冬会组委会大型活动部副部长、开闭幕式仪式演出组组长周巍。得知后大家纷纷为周巍点赞,也有人感慨镜头前的他瘦了,也憔悴了。李本辉透露,目前周巍正带领团队全身心地投入到闭幕式的彩排中,2月14日闭幕式的主旋律为“守冬望春”,讲述和传递的是友谊和情怀。

图片除署名外均由新华社发

出租出售
刘经理 电话13946092977

出售松北花园洋房
哈尔滨松北区天鹅湖花园小区31号楼洋房一套,因房主迁移外省着急售卖,价格可面谈。房屋建筑面积180平米,四楼(顶层),毛坯房,三室二厅二卫带阳台,地热房,私产房屋。房屋紧邻松北虎园、哈尔滨大剧院,小区园林面积占比30%以上,环境好,位置佳。
19846138248

低价急售别墅
哈尔滨私产别墅,因房主出国着急售卖,6000元/平米。房屋建筑面积约400平米,车库2个,毛坯房,别墅内自带庭院面积1000平米,院内山林约2000平米。小区还配套高尔夫球练习场、钓鱼池、滑雪练习场、温泉等设施,免费对业主开放。
19846138248

房屋出售
出售松北汇锦御江湾住宅,四楼,建筑面积86.75平方米,楼间距大,采光好,无遮挡,2室1厅1卫,精装修,含家具家电,拎包入住,南北通透,供暖好,物业好,一梯两户,毗邻大润发超市,松北九中,新区中心公园,交通便利。可贷款。
18686821351

百业信息
梁蕾13946092977

金福来全屋定制
家装工装一体化
承接家庭装修、办公场所装修;家装、工装整屋家具定制;承接同行二手单柜体定制;工厂一站式服务→设计→加工→安装。
橱柜门、衣柜柜门定制加工(种类有PVC吸塑、PET、高光纳米板材等);免漆板材加工定制柜体(材料与环保等级自选)。
工厂设有样板展厅,欢迎参观选购。
定制热线
18904515815
15846048899
工厂地址:哈尔滨市南岗区王岗镇哈双公路592号,金福来家具有限公司

生活报中缝广告
受理地址:哈尔滨道里区地段街1号生活报一楼阳光大厅
刊登电话 84681180 15004697804 13613600156

名将访谈

徐梦桃:

保持专注自信 享受比赛过程

龙头新闻记者 刘欣

9日,在第九届亚冬会亚布力赛区的赛场上,北京冬奥会冠军徐梦桃以全场唯一上90分的成绩摘得女子个人空中技巧金牌,这也是第二次参加亚冬会的她首次登上最高领奖台。在赛后举行的新闻发布会上,第一次来到亚布力的徐梦桃在接受采访时难掩激动之情:“这里的场地和环境都让我感到非常亲切,也非常幸福能够在家门口再次享受冰雪综合赛事的舞台。”

“还能站在这个赛道和舞台上,对我来说是件很不容易但也很幸福的事情。”徐梦桃表示,此次中国女子空中技巧队派出的运动员年龄差达18岁,能够延长运动寿命、延续热爱的事业是她暂时的目标,并且她也已经将目光投向了2026年米兰冬奥会。“作为一名运动员,能第五次参加冬奥会的备战,对我来说意义深远。我希望利用好团队的平台和保障,坚定地做好米兰冬奥会的备战工作。”

此次亚冬会的女子个人空中技巧比赛中,中国队采用了“老带新”的模式,徐梦桃作为队内经验最丰富的选手之一,肩负起了带领年轻队员的重任。她与三名年轻女运动员并肩作战,不仅在技术上给予指导,更在心态上为她们树立榜样。“我会提醒她们在训练中保持专注和自信,同时也要享受比赛的过程。因为一名运动员能在运动生涯中参加这样的赛事,是非常难得的。”

新华社发

李心鹏:

及时调整心态 夺金有惊无险

生活报记者 梁晨

9日中午的亚布力滑雪场上,20岁的李心鹏在空中划出一道近乎完美的弧线,以123.45分的成绩锁定哈尔滨亚冬会自由式滑雪男子个人空中技巧金牌。赛后接受采访时,他用“有惊无险”来形容夺冠的过程。

“今天场地风速和风向对我第一跳有一定影响,导致落地失误。”看到李心鹏有些懊恼,队友和教练都对其进行了鼓励与指点。“当时教练和我说:‘既然事情已经发生了,那么就要想下一跳该怎么跳,从第一跳当中反思总结自己出现的问题,然后在下一轮不要再犯同样的问题,好好享受比赛。’这些话对我帮助很大,我立刻调整了状态,在第一轮第二跳选择难度略低的一组动作,保证可以晋级决赛。”进入第二轮的李心鹏如释重负,选择与两名队友一样难度系数的动作,最终以微弱优势夺得金牌。“能在主场哈尔滨的比赛拿到好成绩,今天给自己打90分。”

对于本场中国队包揽前三名的情况,李心鹏自信地表示属于正常发挥。“中国自由式滑雪空中技巧在国际上的地位是首屈一指的,像我这样的年轻运动员接触这个项目时,队内都有世界冠军级别的好榜样。经过这些年的训练,加上队内大哥哥、大姐姐们的指点,当然还有我自己的付出,在多方面的共同努力下,才有我们新生代运动员现在的实力。”

齐广璞:

队友发挥出色 做好项目传承

生活报记者 梁晨

在9日进行的哈尔滨亚冬会男子个人空中技巧决赛中,已参加过四届冬奥会、现年34岁的齐广璞获得了铜牌。

“比赛时风力较大,我们在这种天气情况下,还能有这么出色的表现,证明我们整体实力特别强大,希望中国代表团能够在后面的比赛取得更多出色的成绩。”对于自己在第一轮领先,最后被队友赶超的情况,齐广璞开玩笑地表示:“我严重怀疑这几个小子商量好了第一轮给我放‘烟雾弹’,然后集体在决赛一飞冲天。看到队友发挥如此出色,我替他们感到高兴。”

作为一名老将,齐广璞对明年的米兰冬奥会充满期待,对年轻队员的状态也给予了肯定。“目前我们队老中青三代同时站上领奖台,证明了我们队伍的强大,也证明我们这个项目的传承非常好。因为传承得好,所以这些年轻选手才能够不断进步、不断超越。我小时候就是老运动员在引领着我,我也以他们为目标、为榜样去努力。现在我成为老运动员了,希望能够从那些前辈们的肩上接过这个担子,能够更好地传承下去。希望这些年轻选手能够挑起大梁,推动这个项目走得越来越远。”

陈雪铮:

“一鸣惊人”摘银 与偶像同登领奖台

生活报记者 梁晨

在2025年哈尔滨亚冬会自由式滑雪女子空中技巧决赛中,16岁小将陈雪铮以81.58分的成绩摘得银牌。这位本届亚冬会中国代表队年龄最小的运动员,用实力证明了自己从青年组到国际赛场的跨越式成长。

在第一轮比赛中,首次亮相亚冬会的陈雪铮以第四名的成绩晋级第二轮,略显紧张的表现让观众为她捏了一把汗。然而,到了决赛场上,这位小将仿佛变了一个人。面对徐梦桃首轮97.99分的高分压力,她选择了难度系数3.150的动作,空中姿态舒展,落地干净利落,最终以81.58分锁定银牌。

赛后接受采访时,陈雪铮坦言:“最后得到银牌,我感到非常欣慰,也感觉自己的努力没有白费。前一段的赛前训练中没有调整好自己的状态,没有做到自己最好的动作,所以第一轮比赛时,我的心态起伏比较大。”当被问及与徐梦桃同台竞技的感受时,陈雪铮的眼里仿佛闪着光:“桃姐是我的偶像,她的动作像教科书般完美。今天能在她身边站上领奖台,就像做梦一样。”

生活报法律顾问
黑龙江同长律师事务所
主要业务:法律咨询
诉讼、非诉讼业务
咨询电话:17094511333
地址:南岗区黄河路136号