龙江体育人回忆:

我与省体育场的不解之缘

1985年 黑龙江省体工队田径队右一是张景龙

文/摄
实习生 李姗 林亚楠
生活报记者 赵政府

建于1958年的省体育场正在拆除,这一消息勾起了曾在这里挥洒汗水的龙江体育人的美好回忆。日前,多位龙江体育人向记者讲述了他们与省体育场的故事:在这里不仅技术得到了提高、收获了金牌,还收获了爱情……

“亚洲第一饼”张景龙在“5号门”收获金牌和爱情

得知省体育场要拆除重建,被誉为“亚洲第一饼”的张景龙特地把车停到路边,和记者讲起他和省体育场的故事。

“一晃47年过去了,那里留下我最深刻、最美好的回忆。”张景龙回忆,1978年,17岁的他经过选拔考试后收到入队通知书,到黑龙江省体育工作队报到,地址是和平路17号省体育场5号门。从此,他和“5号门”结下了不解之缘。

到省体工队报到后,他住在5号门附近的运动员宿舍,开会、集合也都在5号门的看台上进行。1979年的省运会上,他第一次拿金牌,也是在5号门看台上接受表彰。

张景龙说,那时训练很辛苦,5点半起床后在5号门集合,一直训练到7点半才吃饭。当时田径队大概有110人在这里训练,大家都非常团结,训练也很刻苦。当时的恩师、教练有的已经离世,健在的也都80多岁了。

“1979年到1986年,我一直在这里训练。”张景龙介绍,省体育场是他梦想开始的地方。后来,他进入国家队训练。虽然离开了省体育场,但是和它的故事从未间断。他在国家队获奖后,回到哈尔滨接受表彰也是在5号门的看台上。

1990年亚运会,张景龙豪迈地一掷锁定铁饼金牌,被誉为“亚洲第一饼”。执教后,他把全部心血投入到培养新人上。2011年,韩国大邱世界田径锦标赛,弟子李艳凤奋力一投,为中国队夺得首枚世锦赛铁饼金牌。20公里竞走运动员王镇,2012年伦敦奥运会摘得铜牌、2016年里约奥运会勇夺金牌。姚伟丽、罗娜、李明轩、马良、高兴龙、孔令微……一代代田径人书写着田径场上催人奋进的故事。

2013年,他回到省田径中心工作了10年。即使退休后,也在发挥余热,担任顾问,在省体育馆指导教练训练队员。

张景龙告诉记者,他在省体育场训练期间,不仅技术得到了提高、获得了金牌,还收获了爱情。他的爱人申庆瑞是排球运动员,他们俩就是在那里相识相知相爱的。

我省首支职业足球队的首场比赛在这里举办

哈尔滨兰格足球俱乐部是黑龙江足球史上第一家职业足球俱乐部。这支职业足球队的第一场比赛在省体育场完成。

哈尔滨兰格集团有限公司董事长刘志圣告诉记者,1997年4月中旬,全国足球乙级联赛哈尔滨赛区比赛在省体育场揭开战幕,哈尔滨兰格队坐镇主场对阵前来挑战的鞍山毅腾连铁队。虽然最终以0:1负于对手,但是球迷的热情高涨,周边楼顶都站满了观众,全体球迷都是站着看完比赛的。

当年5月8日,生活报以28万元人民币的价格购得兰格足球队余下六场主场比赛的冠名权。5月17日,中乙联赛北区第五轮也在省体育场进行,哈尔滨兰格足球队凭借一粒点球主场以1:0小胜实力强劲的北京宽利队,首次在中乙联赛中获得胜利。

刘志圣说,虽然兰格俱乐部后来解散了,但是还在进行足球培训,延续着龙江人的体育精神。

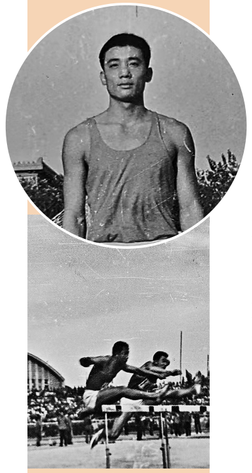
左侧为刘振坤

教出“亚洲栏王”刘振坤和省体育场的50年情缘

“50年来,我一直在这里工作、学习,直至退休,省体育场一直陪在我的身边。”刘振坤告诉记者,省体育场陪他从一个体育健儿成为了国家级教练,见证了他的成长和成就。如今,他住在省体育场附近,每天早晨起床,就要打开窗户看看省体育场有什么变化。

1987年11月29日,黑龙江运动员杨光在第六届全国运动会上夺冠,打破亚洲纪录,成为新一代“亚洲栏王”。作为杨光的教练,刘振坤提起当年的比赛仍激动不已。师徒俩14年间的辛苦,在这一刻全部化成了喜悦。

刘振坤告诉记者,他是辽宁本溪人,从小就热爱体育,后进入辽宁省田径队。1975年年底,因为妻子到黑龙江工作,他便来到黑龙江省田径队担任110米栏项目的教练。“在这之前,黑龙江没有110米栏项目,我来了之后新设的。”刘振坤说,这也是黑龙江省第一个110米栏的专业队。

2002年,刘振坤获得国家级教练称号,是黑龙江省田径项目上第一个获得此称号的教练。他在退休13年后再“出山”,被省田径队邀请回来,专门负责一名110米栏“好苗子”的训练。

刘德利(右)在比赛中

改写中国铁饼历史的李艳凤曾在这里训练

“之前就很老旧了,也知道会被拆。但是,亲眼目睹了陪伴我多年的省体育场正在拆,还是有些舍不得,因为我和省体育场的感情太深了。”22日,通过微信,铁饼运动员李艳凤告诉记者,她曾在省体育场挥洒汗水训练,也在这里开启了追逐世界冠军梦想的征程。

李艳凤说,她是1994年3月份开始到省体育场训练的,那时候田径场条件很好,有时间也在地下跑道训练。投掷训练在靠和平路的投掷馆进行,当时投掷馆的条件比较差,窗户玻璃有的已经破损,就用塑料布遮挡,冬天会很冷,训练完,手脚都是凉的。但是,当时的教练给她确定了目标,省运会拿银牌,用4年时间进国家队。因此,她那时候训练特别刻苦。1998年,她顺利进入国家队。

2004年,李艳凤首次披上国家队战袍,出征雅典奥运会,获得第九名;2008年8月,在北京奥运会女子铁饼决赛上获得第七名;2010年获得洲际杯女子铁饼冠军;2011年获得世界田径锦标赛冠军、同时改写中国女子铁饼世界大赛无金牌历史。

目前,李艳凤担任黑龙江省田径水上运动管理中心副主任,分管田径项目,选拔良才。

看到新的体育场规划图,李艳凤非常开心,期待着早日建成。新场馆改善了运动员的训练条件,还有室外健身设施,龙江体育人会更加铆足干劲儿,事业上再创辉煌。

刘德利

“三连冠”刘德利从打篮球到摔跤 从未离开过省体育场

虽然因生病还在修养,但是谈起与省体育场的故事,摔跤运动员刘德利还是滔滔不绝地向记者介绍了他在省体育场训练期间的故事。

刘德利说,他的老家在密山,自幼便喜欢篮球。1998年,他入选密山市少年体校篮球队,并在2000年被输送到黑龙江省体工队,到队里,还是打篮球。后来教练王长生发现他更适合摔跤,就把他调入了古典式摔跤运动队。自此,他的运动生涯迎来了转折点。他在2004年荣获首个全国锦标赛冠军,并在2007年赢得亚洲锦标赛冠军。

“我最怕的就是跑步,经常被教练罚。”刘德利说,当时他们每天早晨都要在省体育场晨跑,跑慢了就要挨罚,重新跑。也正是这样的锻炼,成就了他的职业生涯。

记者了解到,2005年至2013年,刘德利实现全运会男子古典式摔跤最大级别三连冠。2017年第十三届全运会后退役并转型担任黑龙江省重竞技中心教练员。

部分图片由受访者提供

(下转05版)

声明·作废
热线 13946092977
●哈尔滨洁展医疗器械有限公司,统一信用代码:91230199056320257W,开户行:营口银行股份有限公司哈尔滨开发区支行,账号:558010000015122,不慎将财务章、法人(王宝柱)名章丢失,声明作废。

公告·公示
热线 13946092977
举办者、法人变更公告
根据《中华人民共和国法人登记管理条例》的相关规定,我园幼儿园举办者、法人发生变更,进行财务清算。请我单位的债权人于公告发布之日起45日内进行债权债务清算。特在本报登出变更登记声明,以便公告于众,保障相关权益。
变更前后举办者信息对比
变更前举办者:哈尔滨幼儿教育职业学校
变更后举办者:刘恋兰
身份证号码:23010219870328284X
变更前后法人信息对比
变更前法定代表人:马兴红
身份证号码:232303199607055624
变更后法定代表人:刘恋兰
身份证号码:230102198703282284X
注册名称:哈尔滨市南岗区萌童睿宝幼儿园
注册地址:南岗区学府路382号
统一社会信用代码:52230103MJY312013L
联系人:何泽南
联系电话:13644509880
哈尔滨市南岗区萌童睿宝幼儿园
2025年9月24日

公 示
根据哈政办规[2018]41号文件精神,本人韩广瑞,现为坐落于道里区清河湾小区B16栋6单元201室房屋的受让人,该房屋用途为住宅,建筑面59.26平方米。该房屋原所有人倪红已将该房屋实际交付本人,由本人实际占有,原房屋拆迁协议号01080021116。本人自愿承诺该不动产权属无争议,申请办理不动产登记,所提供申请材料均真实有效,并自愿承担由此产生的一切相应后果和法律责任。
如有异议,请自本公告之日起十五个工作日内,将异议书面材料共同分别送达哈尔滨市城市建设投资集团有限公司和哈尔滨市不动产登记交易事务中心道里一分中心。
异议书面材料送地址:哈尔滨市城市建设投资集团有限公司,道里区原新路329号,联系电话:0451-84368319。
哈尔滨市不动产登记交易事务中心道里一分中心,道里区经纬七道街3号,联系电话:0451-87630943。
2025年9月24日

百业信息
热线 13946092977
金福来全屋定制
家装工装一体化
承接家庭装修、办公场所装修;家装、工装整屋家具定制;承接同行二手单柜体定制;工厂一站式服务→设计→加工→安装。
橱柜门、衣柜柜门定制加工(种类有PVC吸塑、PET、高光纳米板材等);免漆板材加工定制柜体(材料与环保等级自选)。
工厂设有样板展厅,欢迎参观选购。
定制热线
18904515815
15846048899
工厂地址:哈尔滨市南岗区王岗镇哈双公路592号,金福来家具有限公司

生活报中缝广告
受理地址:哈尔滨道里区地段街1号生活报一楼103室
刊登 84681180
15004697804
电话 13613600156
敬告客户
刊登广告请认真核对广告内容,如内容有误请及时提出,我们将及时更正;如因内容有误,我们仅在当期刊登内容范围内承担责任,不承担其他责任。
刊登广告时请认真阅读广告内容,如对广告内容有异议请及时与我们联系,我们将依法协助提供必要信息,但不承担法律责任。
刊登广告时请注意防范虚假广告,如因虚假广告造成经济纠纷,我们将依法协助提供必要信息,但不承担法律责任。

原省体委主任刘海云:

省体育场是冠军的摇篮

(上接04版)

实习生 李姗 林亚楠 生活报记者 赵政府

22日,原省体委主任刘海云在谈到省体育场的作用及培养的人才时说,67年来,省体育场为黑龙江省田径训练和其他项目机能训练提供支持,还举办过多次大型田径比赛,比如:省运会。从上世纪50年代运动员集训队时期起,就是我省夏季项目活动的重要场所;改革开放后,田径场进行改造,重修主席台,铺设塑胶跑道,改建足球场,改善了运动条件。

这些年黑龙江省在田径上涌现出许多优秀人才,比如:在1987年第六届全运会上获110米栏冠军的杨光;在1990年第十一届亚运会上获第一名,有“亚洲第一饼”之称的张景龙;1993年在全国田径锦标赛上以7.01米的成绩打破女子跳远亚洲纪录,且该纪录截至2025年仍未被打破的姚伟丽。

2009年第十一届全运会,我省田径项目大放光彩,李艳凤(铁饼)、张树峰(男子跳高)、马良(链球)、李明轩(男子200米竞速)获冠军,一个省在一届全运会的田径项目中获得了四枚金牌,十分可喜。后来,王镇获奥运会竞走金牌,李艳凤获世锦赛铁饼金牌。此外,孔令辉、聂卫平等黑龙江省省级运动员,也曾在该体育场进行身体机能训练。

过去省体工一队(包含田径、重竞技、球类、体操、棋类等项目)管理的各类项目运动员,除田径田赛和竞赛训练外,其他项目的体能训练也多在该体育场进行,部分运动员曾在圈楼住宿。

刘海云表示,因体育场已有60多年历史,地下跑道老化、部分房屋成危房,上级部门决定在原址新建。未来,新建体育场以训练为主、保证冬训为原则,兼顾全民健身多元化需求,结合体育场现状、周边实际及黑龙江省训练需求,经专家和体育界专业人士反复综合考虑论证确定方案。

对于未来的规划,刘海云透露,新的体育场计划保留田径场内标准足球草坪,新建有9条塑胶跑道的田径场;拆除圈楼及地下跑道,新建拥有6条塑胶跑道的室内田径馆;在室内田径馆上方加设不封闭跑道,供群众体育活动,如散步、慢跑,形成上下两层跑道;体育场设1500个坐席,可举办小型体育竞赛活动,也方便观看体育训练与比赛。预计投入使用时间为2026年12月31日。

另外,记者从体育部门获悉,这里不仅培养出优秀的运动员,还走出了很多教练。尤其是黑龙江省体工队的第一代教练,多人在体育史上具有重要影响力。

李艳凤和师傅张景龙

例如:老一代教练王长生培养出摔跤大级别任力、代瑞峰、刘德利、聂晓明5届全运会冠军。全运会拳击91公斤以上级冠军牟海鹏,继1993年白崇光之后,时隔26年为黑龙江再夺全运会金牌。汪丽娜曾获拳击世锦赛81公斤级金牌,人称龙江拳坛“女王”。

举重教练陈成荣组建了黑龙江省男子举重队。训练初期设备简陋,队员们用蹭灰防滑、徒手训练等方式克服条件限制,并培养出张志芳等全国冠军,创造了亚洲纪录。

孙广林是黑龙江省早期拳击教练,1988年黑龙江成立专业拳击队后担任首任教练。他带领白崇光在1990年北京亚运会上夺得中国拳击首枚亚运会金牌,实现了历史性突破。

这些运动员、教练在不同体育领域开创先河,奠定了黑龙江省在举重、拳击、短道速滑等项目上的竞技基础,也让有着67年历史的省体育场无限荣光。

图片由张景龙提供

从“单打独斗”到“穿针引线” 一场社区治理的主动仗

哈尔滨巨佳物业攻坚战:让老旧社区焕发新生

文/摄 生活报记者 仲亮

在哈尔滨市道里区,拥有2.6万户居民的民生尚都小区,曾因环境问题复杂、管理难度大而倍受关注。然而,一场由巨佳物业服务有限公司主动打响的“执法进社区”攻坚战,让这个超大型保障房社区在短短数月内变得面貌一新。这场变革的核心,在于物业公司从传统的“管理员”转变为社区治理的“牵头人”和“协调员”。

主动出击:从“管理”到“治理”的角色蜕变

面对小区内乱堆乱放、绿地被占、“僵尸车”长期停放等顽疾,巨佳物业没有等待和抱怨,而是选择主动出击。他们意识到,仅靠物业自身的力量难以根治这些问题,必须搭建一个协同治理的平台。

巨佳物业首先扮演起“穿针引线”的角色,积极向区委社会工作部“指尖办”平台汇报情况,主动邀请住建、公安、执法、交警、园林等多个职能部门进入社区,共同“会诊”。物业的网格员成为前哨,他们采取“先沟通劝导、再书面告知、最后请求执法介入”的递进式工作法,既体现了人情味,也为后续执法提供了清晰依据。对于拾荒老人堆积多年的杂物,物业人员没有简单粗暴地一清了之,而是反复上门沟通,帮助老人妥善处理,最终化解了多年的邻里矛盾。这种以物业为枢纽的联动机制,有效破解了“看得见的管不了,管得了的看不见”的基层治理难题。

内外兼修:硬件升级与人文关怀同步推进

民生尚都小区已入住十余年,公共设施老化严重。巨佳物业借此整治契机,在集团支持下筹措资金,进行了一系列“硬件焕新”。他们不仅维修了遍布小区的破损单元门、消防栓和路灯,更将影响居民日常出行的电梯故障、破损路面作为优先解决事项。同时,他们敏锐地觉察到居民的新需求,积极安装便民充电桩,从源头上减少了“飞线充电”的安全隐患。

在提升“硬件”的同时,巨佳物业更在“软件”上下足了功夫。他们联合社区、志愿者组织,在小区里推广“断舍离”的生活理念,通过有趣的公益宣讲活动,引导居民转变观念。对于因搬迁而习惯堆放旧物的低收入家庭,网格员进行一对一走访,不是生硬地命令,而是耐心帮助居民制定物品整理方案。这种充满人情味的“思想建设”,从源头上减少了乱堆乱放现象的复发,赢得了居民的理解和支持。

构建长效机制:让“一时美”变“持续美”

环境整治易,长效保持难。巨佳物业深知,攻坚战成果的巩固,关键在于构建一套可持续的长效管护机制。为此,他们大幅提升了日常保洁标准,将垃圾清运和庭院清扫频次增加,并细化了楼梯间湿拖等作业流程,让整洁的公共环境成为一种常态。

更重要的是,巨佳物业内部成立了专项督办小组,由主要负责人带队,领导班子成员下沉一线,对各项工作进展进行实时督导。他们建立了定期的通报和会议机制,确保问题能够被及时发现和解决。通过主动与各职能部门建立常态化的沟通协调机制,巨佳物业确保了在信息共享、执法协助等方面衔接顺畅,让“联合治理”不是一阵风,而是一项可持续的日常工作,真正实现了治理效果的“1+1>2”。

从被动应对到主动谋划,从单一管理到多元共治,巨佳物业在民生尚都小区的实践,展现了一家物业服务企业如何超越传统职责边界,在基层治理中发挥更为关键的枢纽作用。这场攻坚战的胜利,不仅在于小区环境的焕然一新,更在于探索出了一条通过物业“穿针引线”、整合多方资源、实现社区善治的有效路径。