绥化刘先生反映其母亲种牙后

牙龈鼓俩大包 顶嘴唇

哈市优诺口腔:可进行调整 其他问题可协商

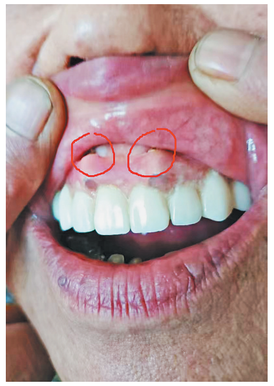

生活报讯(记者**李威兵** 文/摄)15日,绥化市刘先生通过生活报热线反映,其母亲姜大娘在哈市道里区群力第五大道518号金鼎文化广场一层的优诺口腔种牙后,上牙龈鼓出两个大包,顶在嘴唇上,吃饭总往缝隙里面塞东西,非常不舒服,要求退款被拒。对此,16日,记者进行了采访。

姜大娘告诉记者,她看到优诺口腔的广告后,于2024年11月到优诺口腔咨询种牙的情况,全额预付了17000元,一共种植8颗牙。交钱后,姜大娘从种植到戴冠去了七八次。今年8月份,她戴了上面两颗门牙的牙冠。姜大娘说:"刚戴上这个假牙(牙冠)的时候就不舒服,感觉上面有两个大包,顶着嘴唇难受。医生说得适应一段时间,也没多想就回家了,之后几天一直难受。后来我儿子回来看了一下,发现上面两个大包可大了。现在吃饭是能咬了,但每次吃完饭,大包旁边都会塞东西,清理可费劲了,还难受。我就觉得这个牙种得有问题。"

记者看到,姜大娘的上牙像是戴了一个大牙套,上牙龈处有两个大包,能看到两个灰色类似螺丝的东西。如果闭上嘴,这两个大包就会顶在嘴唇上。姜大娘的儿子刘先生说,他与母亲一起到优诺口腔讨要说法,医院说可以给修复,但是这两个"钉子"动不了,只能这样,"医院让我妈再在下面种6颗才给修复上面的,他们说完我就生气了,要求他们退款,他们说退款不能给退,只能修复。"

16日,记者来到优诺口腔了解情况,相关负责人张经理向记者介绍了大概情况,与刘先生所说情况基本吻合。张经理告诉记者,种牙过程一般要来医院4-10趟,进行各种复查与检查,属于正常现象,"姜大娘与刘先生确实对上牙种植的情况不满意,来过医院,诉求为全额退款。但是植牙已经进入最后戴冠阶段,部分预付款项已经花费掉了,确实没有办法全额退款。"张经理表示,后期可以进行修复,在医学范畴允许内,努力修复至姜大娘满意,尽量将不适感降到最低。同时对于姜大娘的其余诉求,双方可以协商解决。

目前,刘先生已将此事向道里区卫健局反映,等待进一步调查。

道里西头道街要变封闭停车场?

管理单位:已改方案 变扫描岛收费

生活报讯(记者**赵政府** 文/摄)16日,家住哈尔滨市道里区西头道街的居民向生活报反映,西头道街和尚志大街交叉口要封闭街道建设道闸,给居民出行带来不便。

16日下午,记者在西头道街和尚志大街交叉口看到,西头道街靠尚志大街一侧摆放着两个停车收费设备。现场一位负责人告诉记者,他们是中央大街辅街停车场经营的中标单位黑龙江金纳特工程公司的,根据计划要对现有停车位进行智能化改造,扫车牌计费,大大节省了管理成本。

附近居民告诉记者:"西头道街有两个高层,恒祥凯悦小区有200多户居民,宝捷广场有107户居民,还有酒店、社区医院、江沿小学等单位,如果建设道闸会给出行带来很大不便,也存在安全隐患。"

对此,记者采访了中央大街管委会停车场管理单位哈尔滨中央大街建设发展公司。该公司客服人员告诉生活报记者,今年他们对中央大街15条辅街的停车位经营权进行公开招标,中标单位计划在街口建设道闸设立停车栏杆。听取居民意见后,修改了方案,把道闸改为扫描岛,车辆通过时自动计时,无需物理抬杆动作,由人工方式或扫码在扫描岛处交费。辖区居民车辆在停车场登记后,可免费进入西头道街回到自家车位。西头道街是计划第一条安装扫描岛的街道,其他14条街道陆续安装。

哈尔滨市拍卖行拍卖公告

我行接受委托,依法对第27届哈尔滨冰雪大世界旅行社拍卖考核权进行公开竞价拍卖。有意竞买者请携带有效身份证件及竞买保证金100万元,于2025年10月23日15时前到哈尔滨市拍卖行办理竞买登记手续(注:拍品详细资料请前往哈尔滨市拍卖行调取)。

展种时间、地点:即日起,标的物所在地;**拍卖时间:**2025年10月24日9时30分开始;**项目地址:**哈尔滨市松北区大学城西侧哈尔滨冰雪大世界园区

拍卖公司及拍卖会地址:哈尔滨市道外区中央路18号三楼

项目市场营销部联系电话:15945996320

拍卖公司联系电话:13796828518 18704613911

福彩 p62第25275期 281826+1 3D第25275期 203

双色球第25119期 06 09 23 26 28 32+11 22选5第25275期 04 09 14 15 17

价比三家

哈市发改委授权 生活报 独家发布

每周五刊发

10月16日价格表

品种	规格	比优特顺乡店	大润发松北店	比优特哈西万达店	中央商城	城集生活会展店	大润发开发区
散装大米	500g	2.19	2.19	2.89		2.59	
福临门大米	5kg		58.85(17)				
丽雪雪花粉	5kg		27.70(8)				
内蒙水饺粉	5kg	24.80(7)	32.50(1)			20.90(1)	
福临门雪花粉中筋面	10kg	15.80	15.20	13.80	12.50	16.90	
东三福红薯干肉面	102g		7.60	6.10			
今麦郎上品排骨面	116g		3.50				
九三一级豆油	5L	59.90		57.90	69.90		62.50
九三一级豆油	5L		62.50	57.90	75.90		62.50
鲁花5S金牌一级花生油	5L		159.90		159.90		141.00
福临门大豆油	5L	64.90	72.90	61.00			59.90
金龙鱼调和油	5L		72.90	84.00	85.90	69.90	
腰条	500g			10.99		14.50(11)	
精瘦肉	500g			11.99		9.99(11)	
腰点	500g						
精瘦肉	500g						
散鸡蛋	500g	3.39	3.40				3.40
雪莲白条鸡	500g						
三黄鸡	500g						
多美滋金装婴儿配方1段	900g						
龙丹益生宝1段	900g						
完达山1段奶粉	900g				268.00		
完达山纯牛奶	240ml		2.50	2.40	2.50	2.10	
龙丹纯牛奶	227ml	3.20(3)	2.50(3)				
蒙牛纯牛奶(小纯)	242ml	2.40	3.50	2.10	2.70		2.70
正阳河料酒	500ml						
东古一品味酱油	500ml	8.90(34)				7.99	7.90
太太乐鸡精	100g		10.96	11.30			
厨太妈清酿醋	450ml				7.20		
百草方瓶42度	488ml		32.00				
晓曲1960	660g		4.50(4)		7.20		6.50
晓曲小麦王	330ml	2.50(4)			1.90		
姐妹啤酒净水	596ml		1.20(5)		1.50	1.10	1.20
街店士防蚊醒护)	140g		10.90	10.60			
中华(产品本品原装)	130g		5.90	2.40			
高露洁360°	120g		12.90	12.50			
海飞丝(去屑洗发露)	200ml	26.90	19.90	26.20	26.50		
飘柔(长效清爽去屑)	200ml		21.20	19.50		24.99	
舒肤佳(纯白清香型)	125g		21.00	18.50	20.90		
舒肤佳(深度洁肤)	100g		6.80	3.70	4.90		6.80
雕牌洗衣皂(大号)	252g		6.60	7.90	8.50		
雕牌999洗衣皂)	226g		5.30	6.70	5.90		
碧浪(新)卫士)	1700g		27.90	17.50	4.60		
雕牌(超效加酶4kg)	16.5kg		36.90	30.90		30.90	
立白(生姜)	2kg			3.70	5.50		
奇强(柠檬超洁)	500g		4.00				
心相印特宽3层	140g*10卷				27.90		
维洁雅	180g*10卷		13.90				
心相印小黄人手帕纸	10包		3.90	5.90			

注 计价单位:元

(1)香满园雪花饺子粉;(2)白猫柠檬红茶洗洁精500g;(3)伊利纯牛奶;(4)雪花啤酒330ml;(5)康师傅;(6)中裕特精小麦粉;(7)五得利五星金特精小麦粉;(8)福临门家宴小麦粉;(9)促销价;(11)高金;(12)伊利金领冠三段听;(16)中华健齿白炫动果香味155g/支;(17)福临门秋田小町;(18)丽邦亲肤系列1500g/提;(19)哈肉联;(22)今麦郎一桶半红烧牛肉136g/桶;(23)哈尔信;(24)金龙鱼大米5kg;(25)雀巢3段奶粉;(27)福临门秋田小町;(28)700g;(32)福临门家宴小麦粉;(33)百年家良(小神厨)调味料酒王;(34)东吉海鲜酱油500ml;(36)碧浪专业去渍无磷洗衣粉自然清新型;(37)维达蓝色经典纸200;(40)心相印心柔卷筒卫生纸;(41)250ml;(41)超效加酶2680G;(43)东三福葱香排骨面;(44)奥妙强效洁净洗衣皂220g/块;(43)东三福葱香排骨面;(44)奥妙强效洁净洗衣皂220g/块;(45)福临门家宴小麦粉。

公告·声明 电话13946092977

声 明

我公司自项目结束起,多次与我公司开发项目合作单位联系办理合同履约事宜,但至今未获回应,具体项目及合作单位如下:

1.项目名称:经纬八道街锅炉房加固维修工程,合作单位:北京京禹达建筑装饰集团有限公司黑龙江省分公司(一开);

2.项目名称:陶瓷小区一期棚改项目01地块(港湾广场)水表供应及安装工程,合作单位:黑龙江新世纪建筑工程有限责任公司;

3.项目名称:陶瓷小区大新变10KV出口工程,合作单位:哈尔滨电力工程安装公司道外分公司;

4.项目名称:陶瓷小区01地块配电箱、配电柜采购,合作单位:哈尔滨鑫盛达电控设备有限公司;

5.项目名称:陶瓷小区一期棚改项目01地块(港湾广场)发电机组采购及安装工程,合作单位:扬州市东华星动力科技有限公司;

6.项目名称:陶瓷小区一期棚改项目01地块(港湾广场)01地块水泵采购和水箱设备采购、安装,合作单位:哈尔滨嘉润鸿图科技开发有限公司;

7.项目名称:陶瓷小区01地块地库改造,合作单位:黑龙江华鼎建筑集团有限公司;

8.项目名称:陶瓷小区01地块新建10KV变电土建工程,合作单位:黑龙江省建筑安装集团有限公司;

9.项目名称:陶瓷小区一期棚改项目01地块人防工程防化通风施工,合作单位:黑龙江百利港建筑工程安装有限公司;

10.项目名称:陶瓷小区一期工程D区第十标段D1#楼,合作单位:黑龙江省三建建筑工程有限责任公司;

11.项目名称:陶瓷小区一期E区[23]标段[3#4#5#7#8#],合作单位:黑龙江星海建设工程发展有限公司;

12.项目名称:陶瓷小区一期工程第二十六标段F4#楼、S4楼,合作单位:黑龙江省宏图建筑工程有限公司;

13.项目名称:陶瓷小区一期A、C、E区消防报警设备采购工程,合作单位:深圳市泰和安科技有限公司;

14.项目名称:陶瓷小区一期工程C1及地库、C2及地库、C3及地库、C4及地库、C13、C14消防工程,合作单位:哈尔滨长城消防设施安装有限责任公司;

15.项目名称:陶瓷小区一期D9、D10号楼电梯采购安装工程,合作单位:苏州东奥电梯有限公司;

16.项目名称:道外陶瓷小区棚改异地安置项目(A区、B区),合作单位:黑龙江省嘉信测绘有限公司;

17.项目名称:陶瓷小区E区,合作单位:哈尔滨广厦房地产面积测量有限责任公司;

18.项目名称:陶瓷小区一期E区超声波热计量表采购工程,合作单位:哈尔滨圣昌科技开发有限公司;

19.项目名称:陶瓷小区一期地下车库出入口快速卷帘门采购项目工程,合作单位:哈尔滨伟龙门业有限公司;

20.项目名称:陶瓷小区一期工程基坑支护,合作单位:黑龙江龙华岩土工程有限公司;

21.项目名称:陶瓷一期C10号楼维修改造工程,合作单位:黑龙江省龙港装修有限责任公司;

22.项目名称:东方莫斯科商住小区A区监理,合作单位:黑龙江清平建设工程监理有限责任公司;

23.项目名称:康泰嘉园(东方莫斯科)城市规划设计,合作单位:黑龙江省龙基城市规划设计研究有限公司;

24.项目名称:东方莫斯科商住小区A区16#楼、19#楼、21#楼、21(1)#楼、22#楼、5#车库、6#车库、3#地下车库工程项目,合作单位:黑龙江双益工程造价咨询有限公司;

25.项目名称:康泰嘉园屋面防水维修工程一标段,合作单位:辽宁禹王防水工程有限公司;

26.项目名称:康泰嘉园屋面防水维修工程二标段,合作单位:潍坊市晨鸣新型防水材料有限公司;

27.项目名称:好民居康泰嘉园商住小区商服前铺装工程,合作单位:黑龙江收住建设工程有限公司;

28.项目名称:好民居滨江新城F3栋,合作单位:哈尔滨市第一建筑工程公司第七分公司;

29.项目名称:道外好民居滨江新城一期4标段G4#楼,合作单位:哈尔滨市第一建筑工程公司第三分公司;

30.项目名称:道外好民居滨江新城F10栋住宅,合作单位:哈尔滨市电力工程建筑有限责任公司;

31.项目名称:滨江新城G区3号楼消防工程,合作单位:黑龙江鸿联消防设备安装有限公司;

32.项目名称:好民居滨江新城塑钢门窗制作安装,合作单位:哈尔滨龙华铝塑有限公司;

33.项目名称:F区好民居地下停车场移交前零活施工,合作单位:哈尔滨市第十建筑工程有限责任公司第七分公司;

34.项目名称:好民居滨江新城A区2标段(A3,A4,A8),合作单位:哈尔滨建筑安装公司;

35.项目名称:好民居滨江新城A区2标段(A7,A10),合作单位:哈尔滨市第十建筑工程有限责任公司第七分公司;

36.项目名称:滨江新城A区可视对讲设备供货,合作单位:哈尔滨奥特科技有限公司;

37.项目名称:供电工程,合作单位:哈尔滨建成电力工程安装有限公司;

38.项目名称:滨江新城D、E、F、G区室外管网土建和管道安装及排水工程,合作单位:哈尔滨市建设工程招投标代理公司;

39.项目名称:好民居滨江新城E、F区,合作单位:哈尔滨广厦房地产面积测量有限责任公司;

40.项目名称:滨江新城A区柴油发电机组工程,合作单位:江苏星光发电设备有限公司;

41.项目名称:滨江新城B区发电机组采购及安装,合作单位:江苏星光发电设备有限公司;

42.项目名称:道外陶瓷小区一期棚改项目01、02地块港湾广场庭院景观设计,合作单位:中国建筑上海设计研究院有限公司;

43.项目名称:陶瓷、康泰等项目地库及办公楼屋面防水维修工程,合作单位:北京京禹达建筑装饰集团有限公司黑龙江省分公司;

44.项目名称:中华巴洛克二期木制作工程,合作单位:哈尔滨三建工程有限责任公司;

45.项目名称:中华巴洛克历史文化街区保护与更新(二期)项目C区,一期,D区,南二道街、南三道街景观,合作单位:青岛太奇环境艺术设计工程有限公司;

46.项目名称:中华巴洛克应急工程施工,合作单位:中地寅岗建设集团有限公司;

47.项目名称:中华巴洛克保护地区历史文化印迹馆设计项目,合作单位:黑龙江宇阳圣邦建筑装饰工程有限公司;

48.项目名称:巴洛克二期B2、B5号楼采暖系统改造工程,合作单位:北京天利荣达建设工程有限公司。

请以上合作单位于10日内联系我公司办理相关合同履约及付款手续,逾期产生的一切责任及后果将由相应合作单位承担。

特此声明。

联系人:郝学良

联系电话:0451-51719701

声明人:哈尔滨好民居建设投资发展有限公司、哈尔滨市房屋土地综合开发公司、哈尔滨道路房地产开发有限责任公司

日期:2025年10月17日

参照同纬度城市

"哈市人大代表、市民建言供热新规"后续

供热期调整为10月10日-次年4月10日

文/摄 生活报记者 **仲亮**

16日,经历了昨日雨雪交加的哈尔滨,虽然雨过天晴,但干冷的寒意依然持续,最高温度5℃,最低温度零下1℃。而昨日最高温度零上4℃,最低温度零下2℃。连续两天的持续低温让冰城市民渴望暖屋子的提前到来。16日,本报《哈市人大代表、市民建言供热新规:突然降温,供热能否提前》的报道引发市民的广泛关注,"参数调整不能救冷屋子。"人大代表、市民提出了更具操作性的建议:参照同纬度城市,如长春、大庆、齐齐哈尔等地的供暖政策;将现行的供暖周期调整为每年的10月10日至次年的4月10日,供热天数不变。

调整参数难救冷屋子 老人在家得用电暖器

"客厅温度计显示19℃,穿棉袄都冻手,调整参数能让室温升上来吗?"16日上午,南岗区星源国际小区居民赵女士指着墙上的温度计说。15日夜间,哈尔滨主城区最低气温跌破0℃,而按照《哈尔滨市城市供热管理办法》规定,正式供热要等到20日才能启动。"每年10月中旬这段日子最难熬,有时候在家冻着,还不如到楼下晒晒太阳。"赵女士说,前几天看到《哈尔滨市城市供热管理若干规定(征求意见稿)》提到特殊天气可提前供热,本以为能提前盼来温暖,没想到等来的只是"调整参数"的通知。

与普通市民相比,老年人对低温的感受更为强烈。道外区轩辕小区70岁的陈奶奶正围着电暖器看电视,膝盖上戴着厚护膝。"年纪大了怕冷,这几晚睡觉要盖两床被子,脚还是冰的。"陈奶奶说,小区里不少老人都提前开了电暖器,"一天电费就得十几块。"

同纬度其他城市供热早 冰城供热时间相对滞后

"大庆10月8日就供热了,齐齐哈尔13日也开栓了,都是黑龙江的城市,温差能有多大?"在生活报新媒体评论区,网友"冰城老炮"的留言引发热议。记者了解到,大庆市热力集团已于10月8日起炉点火,为全市4600万平方米、117万用户送暖;佳木斯市也于同日进入热态试运行阶段。

同为东北地区的吉林长春,虽未明确提前供热,但同期实际供热时间均早于哈尔滨。记者从长春市政府网站获悉,根据气象部门预测,近期该市将迎来一次明显降温天气,决定于10月17日零时起提前开栓供热;记者通过查询近期天气了解到,17日至20日,长春市的最高气温为4℃,最低气温为零下4℃,而反观哈尔滨的天气情况,从17日至20日,最高气温为5℃,最低气温为零下4℃,且伴有阵雪。"哈尔滨作为省会城市,供暖时间反而比周边地市晚,实在说不过去。"哈市人大代表白云认为,供暖不应搞"一刀切",要参考周边城市做法,结合实际气温灵活调整。

近三年气温数据佐证 提前供热成民生刚需

"这几年感觉秋天越来越短,冷天来得越来越早。"土生土长的哈尔滨人张先生对此深有感触。气象数据印证了这一感受:2022年10月10日至20日,哈尔滨有两天降雨,平均最低温3℃;2023年10月10日至20日,平均最低温3℃,2024年10月10日至20日,平均最低温3℃。

从民生成本角度看,提前供热也更经济。市民刘先生算了一笔账:家里电暖器功率2000瓦,每天开8小时,电费16元,10天就是160元。"如果提前10天供热,热费分摊下来也就几十块,比用电暖器划算多了。"刘先生说,去年他为了抗寒,10月中旬电费花了400多。

市民建议将供暖期调整为10月10日-次年4月10日

市民孙先生是高校退休教授,他表示,供暖时间安排应基于气象数据而非行政规定。"从北纬45度线附近城市的供热情况看,大部分都在10月10日前后启动供热。哈尔滨10月中旬的平均低温已降至2℃,完全符合供暖启动条件。"

"现行的供热管理办法是多年前制定的,现在天气变了,群众需求也变了,办法也该改改了。"哈市政协委员唐校光认为,《哈尔滨市城市供热管理办法》实施多年,部分条款已不适应实际情况。记者查询发现,该办法关于供热起止时间的规定,自实施以来未进行调整,而同期哈尔滨10月平均气温已下降近3℃。

在政策层面,提前供热已有初步支撑。《哈尔滨市城市供热管理若干规定(征求意见稿)》明确"遇特殊天气可提前供热并给予补偿",但市民们希望把"模糊表述"变成"刚性标准"。"什么是特殊天气?连续几天低温算?补偿标准是多少?这些都得写清楚。"哈市人大代表白云建议,建立气象、住建、财政部门联动机制,当预测连续5天平均气温低于5℃或日最低气温低于0℃时,自动启动提前供热。

市民们对此提出了更具操作性的建议:将现行的"10月20日至次年4月20日"供热周期,调整为"10月10日至次年4月10日",保持183天供热天数不变。10月10日至20日气温波动最大,经常出现霜冻,而4月10日之后基本春暖花开,停热对室温影响不大。记者通过查询得知,2022年4月10日-20日哈市平均气温最高16℃;2023年4月10日-20日平均气温最高13℃;2024年4月10日-20日平均气温最高19℃。采访中市民表示,4月份虽乍暖还寒,但是气温每天呈攀升趋势,体感更比10月的深秋强。

其他建议

●热费收缴与供热质量脱节的问题,成为市民吐槽的焦点。"每年9月底就催着缴费,过了12月不缴费还要产生违约金,可缴了费也未必能按时享受到合格的供暖。"市民李女士拿出缴费凭证说,去年她家室温连续半个月不达标,投诉了多次才解决,退费流程更是复杂。"打电话让供热公司测温,要么迟迟不来,要么来了说达标,找主管部门又要等流程。"道里区居民刘女士说,去年她家退费跑了5趟才办成。

●哈市人大代表白云提出了一个创新性的建议:"热费为什么不能预缴一部分,另一部分作为质量保证金由政府部门掌管?如果供热达标且用户无投诉,再全额支付;如果不达标,就将剩余部分退还给用户。这种方式既能约束供热企业保证质量,又能保障用户权益。"

●哈市政协委员唐校光表示,可以借鉴北京等城市的经验,建立供热质量综合评价体系,将评价结果与供热企业的资质、补贴等挂钩。"供热是基本的民生保障,不应该一成不变。要探索更加弹性、精细化的供热模式。"

生活报法律顾问
黑龙江同长律师事务所
主要业务:法律咨询 诉讼、非诉讼咨询
咨询电话:17094511333
地址:南岗区黄河路136号