公立医院改革与高质量发展示范项目研讨会在哈召开

借鉴冰城成熟经验 提升医疗服务水平

生活报讯(实习生**亓舒悦** 记者**王秋实**)16日,由黑龙江省卫生健康委员会主办的哈尔滨市公立医院改革与高质量发展示范项目研讨会在哈召开。本次会议同步衔接第15届中国医院院长大会,搭建起国家级政策解读、省市县三级经验互通、跨区域协同研讨的专业交流平台,全省多地卫健管理骨干、各级医疗机构负责人齐聚冰城,共商公立医院高质量发展路径,破解医改难点堵点。

会议上,黑龙江省卫健委立足全省卫生健康事业发展全局,对深化以公益性为导向的公立医院改革、健全“三医”协同发展和治理机制作出系统部署,明确公立医院改革示范建设总体目标,部署下一阶段体制机制创新、资源均衡配置、基层能力提升重点任务,要求各地卫健部门以此次研讨为契机,快速转化学习成果。

本次会议政策授课环节权威务实,国家卫生健康委体改司、国家卫健委发展研究中心、中国人民大学健康中国研究院专家依次带来专题授课,剖析行业发展趋势、拆解改革实操路径,直面医院精细化管理、体系化运营、从规模扩张向提质增效转变等共性改革难题。

在经验交流分享环节,哈尔滨市卫健委系统汇报示范项目建设全流程实践,详细介绍全国首创精神专科分段医保支付、基层药品“一码通”等特色改革举措。哈尔滨市第二医院院长齐迹作为地市医院代表作典型发言,分享医院立足智慧康复特色赛道,实现差异化突围的实践经验:依托中央财政示范项目资金,布局全链路智慧康复设备,打造九大康复亚专科,联动哈工大开展医工融合、联合北大医学部搭建国家级康复人才培训基地;做强泛血管疾病诊疗中心,构建“免费筛查—急诊救治—术后康复”全周期服务链条,牵头制定基层智能化康复建设标准,联动全市58家基层医疗机构完善分级康复体系。黑龙江省医院、哈尔滨市第二医院、哈尔滨市宾县医共体代表分别围绕三甲医院精细化运营、公立医院改革与高质量发展示范项目建设、县域紧密型医共体建设、基层慢病管理分享一线实操经验。

此次研讨会搭建起全省公立医院改革交流互鉴的优质平台,有效打通政策落地、经验传导、资源联动通道。下一步,全省卫健系统将全面落实本次会议部署,借鉴哈尔滨示范项目成熟经验,靶向补齐发展短板,持续提升公立医院治理能力、医疗服务水平与运营质效。

八旬老人腰痛多年 行动受限

微创手术第二天就能散步了

生活报讯(实习生**亓舒悦** 见习记者**李晓航** 记者**王秋实**)近日,哈医大一院骨一科成功为一名腰痛多年的患者实施脉冲射频神经调控微创治疗,术后患者恢复良好,疼痛明显缓解。

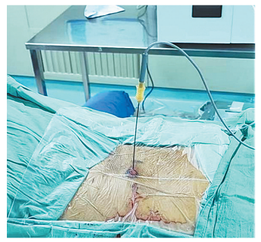

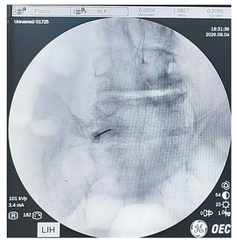

记者了解到,80岁的张大爷患腰痛多年,久治不愈,翻身、站立、行走均严重受限,依靠止痛药才能勉强维持正常生活。近期,在家人的陪伴下,王大爷来到哈医大一院骨一科就诊。王大为、王晓宇医生团队接诊后,立即为张大爷安排了规范检查。因为平时身体状况欠佳,张大爷对开放手术心存顾虑。针对这一情况,王大为、王晓宇医生团队经过详细查体阅片后,决定为张大爷进行脉冲射频神经调控微创治疗。据悉,脉冲射频是一项微创神经调控技术,全程低温操作,不会灼伤或损毁神经。该技术能有效抑制痛觉神经异常放电,阻断疼痛信号传导;同时可从根源上打破长期腰痛的恶性循环,实现长效镇痛。相较于传统疗法,该技术具有微创安全、操作全程可视化、手术耗时短等优点,且脉冲射频能够温和调控神经功能,在保留肢体正常感觉与运动能力的前提下持久镇痛,不会毁损神经,即使复发也可再次治疗。

术后,张大爷疼痛即刻明显缓解;次日腰部僵硬及牵扯痛感基本消失,可以自主起身、下床散步了。

图片由医院提供

哈医大一院举行血液病义诊活动

生活报讯(实习生**亓舒悦** 见习记者**李晓航** 记者**王秋实**)8月18日是中国贫血日,哈医大一院将举行公益义诊活动。

活动时间:18日9:00—10:00

活动地点:哈尔滨医科大学附属第一医院门诊大厅

义诊专家名单

科室	姓名	职称
血液内科	赵艳红	主任医师
血液内科	马桂波	副主任医师
血液内科	赵艳秋	主任医师
血液内科	高玉娟	副主任医师
血液内科	孟令伶	护士长

活动内容:本次义诊涵盖各类贫血、造血功能异常等相关问题的答疑咨询,血液疾病早筛、规范化诊疗及康复指导,日常膳食与生活方式干预建议等公益服务。义诊团队将凭借丰富的临床经验,为就诊市民提供免费问诊、精准诊疗建议和个性化健康管理方案,普及科学防治理念。

温馨提示:(1)本次义诊为公益活动,全程免费,无需预约,欢迎广大市民参与。(2)前来就诊市民可携带既往病历、检查报告、服药清单等资料,便于医师精准诊断、对症指导。(3)请参与义诊的市民自觉遵守现场秩序,听从工作人员引导,有序咨询就诊,共同维护良好的就医环境。

账目混乱 货款迟迟未结清

法官逐笔核对 厘清数万元“糊涂账”

生活报讯(实习生**崔翔越** 记者**栾德谦**)近日,年过六旬的张大姐跨越200多公里来到穆棱市人民法院,将一面锦旗送到承办法官曹晓梅手中,感谢法官帮她要回了被拖欠的数万元货款。

拍卖公告
黑龙江银通拍卖有限责任公司接受委托在中拍平台(http://paimai.caa123.org.cn)以网络竞价的形式对富佳新天地一期、二期住宅共计23套,整石舍区住宅1套,施源华府商服10套进行公开拍卖(标的明细详见中拍平台,消费引相网公告)。
拍卖时间:2026年8月25日上午9时;
拍卖网址:http://paimai.caa123.org.cn
展样时间及地址:2026年8月20日、21日,标的物所在地;
注意事项:
1、有意竞买者请于2026年8月24日12时前交纳竞买保证金到指定账户(账户名称:黑龙江银通拍卖有限责任公司,开户行:兴业银行股份有限公司哈尔滨分行,账号:562010100101646411331),以资金到账为准,汇款人和报名竞买人必须一致。2、竞买人汇款后应在2026年8月24日12时携带身份证或营业执照原件及复印件到哈尔滨市南岗区长江路209号浦发大厦804室办理竞买登记手续。并在2026年8月24日18时前自行完成中拍平台网上注册、网上报名。未在规定时间内完成缴纳保证金、签订竞买协议、填短、履则、瑕疵声明,在中拍平台网上报名的、不具有竞买资格,不得参加竞拍。3、标的物竞拍成功后买受人需向拍卖公司缴纳拍卖佣金、向中拍平台支付软件使用费。
联系电话:15699660272、15699660285、18644053012
联 系 人:多多

记者从穆棱市人民法院了解到,2024年,张大姐将价值10万余元的200包编织袋交由陈某代为销售。货物完成售卖以后,货款迟迟没有结清。此后双方产生多笔资金往来,还存在利息约定,一来二去,双方账目变得混乱不清。2025年,陈某向张大姐出示了一张金额为68560元的欠条,但欠条上的日期却倒签至2024年,为后续矛盾激化埋下隐患。此后,张大姐多次向陈某索要欠款无果,无奈之下将陈某及其公司起诉至法院。

案件受理之后,承办法官曹晓梅梳理发现,案件牵涉款项金额核算、利息标准认定、诉讼主体资格确认等多重难点。如果简单走判决程序,不仅案件审理周期长,还极有可能引发后续次生诉讼,进一步加重当事人的时间、精力成本。因此,法官决定以调解作为处理本案的突破口。

调解现场,法官耐心向张大姐讲解关于诉讼主体资格的相关法律条文,引导当事人客观理性看待纠纷、依法表达诉求;逐笔核对双方资金流水,厘清每一笔转账的真实性质,组织双方充分交换意见。经过沟通,张大姐自愿撤回对涉案公司的起诉;双方达成一致,确认此前部分已支付款项为利息,就欠款本金、后续利息计算标准形成初步共识。扫清主要争议障碍后,法官结合被告陈某当下实际履行能力,制定切实可行的分期还款方案。经过多轮协商,双方最终在法院主持下签订了调解协议。

出租出售
微信13946092977
门市出租
出租南岗区海城街19号门市,临近海城市场、省实验中学、黄房子景区,两室一厅,使用面积45平方米,临街独立门市,停车方便,适合做自习室、办公室、建材商店、库房、中央厨房等,正规牌匾,交通便利,年租金45000元,简单装修。
13895751616
房屋出售
出售松北汇锦御江湾住宅,四楼,建筑面积86.75平方米,楼间距大,采光好,无遮挡,2室1厅1卫,精装修,含家具家电,拎包入住,南北通透,供暖好,物业好,一梯两户,毗邻大润发超市,松北九中,新区中心公园,交通便利。可贷款。
18686821585
门市出租出兑
松北区融创融园临街门市,二层,建筑120米,已装修,有烟道,可从事多种经营,现店面经营德伦堡酒业。
18645117117
茶脉新语
微信13946092977
徽茶始祖—松萝茶
新茶到店 欢迎品鉴

零售价:60 元/袋

零售价:158 元/罐

零售价:528 元/盒 98 元/罐

零售价:1188 元/盒 228 元/罐
品茶电话
18645049097
地址:哈市南岗区南直路信恒茶城富一层B5茗缘茶行【勐库戎氏专卖店】
生活报中缝广告
受理地址:哈尔滨道里区地段街1号生活报一楼103室
刊84681180
登13104659009
电13613600156
话18686821585
警告客户
本报所刊登商务信息不作为提供买方交易的法律依据,交易时请认真核实相关证照,谨慎付款;一旦交易行为自行承担法律责任。

在纪念江泽民同志诞辰100周年大会上的讲话

(上接02版)

同志们、朋友们!

在70多年的革命生涯中,特别是在党的十三届四中全会之后推动党和国家事业取得巨大成就的伟大实践中,江泽民同志充分展示了作为马克思主义政治家的雄才大略、关键作用、领导艺术,树立了永远值得我们学习、永远激励我们前进的崇高风范。

——我们要学习江泽民同志坚定如磐的政治信仰。江泽民同志对共产主义理想坚贞不渝,对党和人民无限忠诚,矢志不移为党和人民事业而奋斗。他说:“我们共产党人的根本政治信仰是社会主义和共产主义,世界观是马克思主义的辩证唯物主义和历史唯物主义,这是任何时候都丝毫不能动摇的。”他临危受命担任党和军队主要领导职务时表示,对党的十一届三中全会以来的路线和基本政策,“要十分明确地讲两句话:一句是坚定不移,毫不动摇;一句是全面执行,一以贯之”。“为了党和人民的事业,我一定鞠躬尽瘁、死而后已”。面对20世纪80年代末90年代初国际风云变幻和国内发生严重政治风波的重大考验时,他毫不动摇坚持经济建设这个中心,旗帜鲜明坚持四项基本原则,坚持改革开放,开展治理整顿,进行外交斗争,坚决维护了国家的独立、尊严、安全、稳定。他深刻总结国内外经验教训,强调治国必先治党、治党务必从严,越是改革开放、发展经济,越要加强党的领导、抓好党的建设。他提出我们党始终是中国工人阶级的先锋队,同时是中国人民和中华民族的先锋队,强调领导干部要讲学习、讲政治、讲正气,推动着力解决提高领导水平和执政水平、增强拒腐防变和抵御风险能力两大历史性课题,保持党的先进性和纯洁性,扎实推进了党的建设新的伟大工程。

新征程上,我们要不忘初心、牢记使命,坚定对马克思主义的信仰、对共产主义的信念、对中国特色社会主义的信心,坚持党的基本理论、基本路线、基本方略,自觉增强“四个意识”、坚定“四个自信”、做到“两个维护”。要坚持党的全面领导和党中央集中统一领导,持之以恒推进全面从严治党,确保党始终成为中国特色社会主义事业的坚强领导核心。

——我们要学习江泽民同志真挚深厚的为民情怀。江泽民同志始终站在人民立场,关心人民群众安危冷暖,从最广大人民根本利益出发部署和推动工作。他强调:“全心全意为人民服务,立党为公,执政为民,是我们党同一切剥削阶级政党的根本区别。”“在任何时候任何情况下,与人民群众同呼吸、共命运的立场不能变,全心全意为人民服务的宗旨不能忘,坚信群众是真正英雄的历史唯物主义观点不能丢。”他深刻指出,发展经济的根本目的是提高全国人民生活水平和质量,强调要全面建设惠及十几亿人口的更高水平的小康社会。他要求党员、干部始终深怀爱民之心,恪守为民之责,善谋富民之策,多办利民之事,把最广大人民的根本利益实现好、维护好、发展好,把人民群众的积极性引导好、保护好、发挥好。他领导实施西部大开发战略、国家八七扶贫攻坚计划,出台增加农民收入、关心国有企业下岗职工生活和再就业等政策举措,有力推动了新时期实现人民生活从温饱不足到总体小康、奔向全面小康的历史性跨越。

新征程上,我们要牢记江山就是人民、人民就是江山,坚持以人民为中心的发展思想,树立和践行正确政绩观,站稳人民立场,强化公仆意识,走好新时代党的群众路线,依靠人民创造历史伟业,推动人的全面发展、全体人民共同富裕迈出坚实步伐。

——我们要学习江泽民同志与时俱进的创新精神。江泽民同志坚持解放思想、实事求是、与时俱进,顺应时代发展要求和实践发展需要,不断推进理论创新、制度创新、科技创新、文化创新以及其他各方面创新。他强调:“创新是一个民族进步的灵魂,是一个国家兴旺发达的不竭动力,也是一个政党永葆生机的源泉。”“一定要以我国改革开放和现代化建设的实际问题、以我们正在做的事情为中心,着眼于马克思主义理论的运用,着眼于对实际问题的理论思考,着眼于新的实践和新的发展。”他提出党的全部理论和工作要体现时代性、把握规律性、富于创造性,集中全党智慧创立“三个代表”重要思想,强调我们党始终代表中国先进生产力的发展要求、代表中国先进文化的前进方向、代表中国最广大人民的根本利益,进一步回答了什么是社会主义、怎样建设社会主义的问题,创造性回答了建设什么样的党、怎样建设党的问题,深化了我们对新的时代条件下推进中国特色社会主义事业、加强党的建设规律的认识。他领导我们确定党在社会主义初级阶段的基本纲领,确立社会主义市场经济体制的改革目标和基本框架,确立公有制为主体、多种所有制经济共同发展的基本经济制度和按劳分配为主体、多种分配方式并存的分配制度,推动经济体制、政治体制、文化体制等各方面改革。他提出坚持“引进来”和“走出去”相结合,以开放促改革促发展,领导我们成功加入世界贸易组织,形成对外开放新格局。

新征程上,我们要坚持把马克思主义基本原理同中国具体实际相结合、同中华优秀传统文化相结合,科学回答中国之问、世界之问、人民之问、时代之问,不断开辟马克思主义中国化时代化新境界,始终保持马克思主义的蓬勃生机和旺盛活力。要进一步全面深化改革开放,推进国家治理体系和治理能力现代化,激发全党全社会创造活力,为经济社会发展注入源源不断的动力。

——我们要学习江泽民同志深谋远虑的战略思维。江泽民同志目光远大、审时度势,善于从中国和世界发展大势、从党和国家工作全局出发观察和思考问题,以一系列面向世界、着眼未来的重大决策、重要举措推动党和国家事业发展。他强调:“全党同志一定要用马克思主义的宽广眼界观察世界。所谓宽广的眼界,一是要有历史的深远眼光,一是要有世界的全局眼光。”“要正确认识我国社会和当今世界发生的重大变化,正确认识广大党员、干部和人民群众工作生活条件和社会环境发生的重大变化,正确认识这些变化对我们党和国家事业发展提出的新任务、新课题、新挑战,加强对全局性、战略性、前瞻性重大理论和实践问题的研究。”他从二十一世纪头20年是我国必须紧紧抓住并且可以大有作为的重要战略机遇期这一重大判断出发,对全面建设小康社会、实现第三步战略目标进行前瞻性谋划;提出抓住机遇、深化改革、扩大开放、促进发展、保持稳定的基本方针,全面阐述正确处理社会主义现代化建设中的十二大关系;坚持把发展作为党执政兴国的第一要务,引领全党全国各族人民聚精会神搞建设、一心一意谋发展;领导我们积极发展社会主义民主政治,实施依法治国基本方略,发展社会主义先进文化;主持制定新时期军事战略方针,推进中国特色军事变革,加强人民军队革命化、现代化、正规化建设;领导实现香港、澳门顺利回归,推动两岸双方达成体现一个中国原则的“九二共识”,有力开展反分裂、反“台独”重大斗争;提出一系列外交和国际战略思想,推动世界多极化和经济全球化朝着正确方向发展。

新征程上,我们要统筹中华民族伟大复兴战略全局和世界百年未有之大变局,统揽伟大斗争、伟大工程、伟大事业、伟大梦想,统筹推进“五位一体”总体布局、协调推进“四个全面”战略布局,完整准确全面贯彻新发展理念,加快构建新发展格局,扎实推动高质量发展。要坚持维护世界和平、促进共同发展的外交政策宗旨,推动落实全球发展倡议、全球安全倡议、全球文明倡议、全球治理倡议,推动构建人类命运共同体,为世界和平与发展注入更多正能量。

——我们要学习江泽民同志坚毅果敢的非凡胆略。江泽民同志勇于在重大历史关头和关键时刻果断决策,沉着应对风险挑战,坚决克服艰难险阻,为现代化建设开辟广阔空间、营造良好环境。他指出:“要把现代化事业干成功,必须有一种不畏艰难、顽强拼搏的钢铁意志,一种坚韧不拔、敢于胜利的英雄气概。”“对于符合党的路线方针政策和中央要求的事情,看准了的,就要果断决策、雷厉风行,绝不可优柔寡断、延误时机。”他以强烈的历史担当和巨大的政治勇气,领导我们妥善处置危及国家政治大局稳定的重大隐患,从容应对一系列关系我国主权和安全的国际突发事件,战胜在政治、经济领域和自然界出现的困难和风险,特别是成功抵御亚洲金融危机冲击、夺取1998年抗洪抢险斗争全面胜利,经受住一次又一次考验,排除形形色色的干扰,保持了社会大局稳定,保证了改革开放和社会主义现代化建设的航船破浪前进、行稳致远。

新征程上,我们要强化忧患意识,树立底线思维,更好统筹发展和安全,以顽强的斗争精神、高超的斗争本领积极应对风高浪急甚至惊涛骇浪的重大考验,坚决捍卫国家主权、安全、发展利益,续写经济快速发展和社会长期稳定两大奇迹新篇章。

同志们、朋友们!

江泽民同志曾经充满自信地展望:“在新世纪里,中国人民将坚定不移地沿着建设有中国特色社会主义道路继续前进,中国社会主义制度将经过不断改革而更加巩固和完善,中国的发展将通过各个地区的共同进步达到普遍繁荣,中华民族将在完成祖国统一和建立富强民主文明的社会主义现代化国家的基础上实现伟大的复兴!”今天,我们可以无比自豪地说,经过长期努力,党和国家事业兴旺发达,神州大地安定祥和,人民生活持续改善,实现中华民族伟大复兴前景光明,几代人矢志奋斗的梦想正在一步步成为现实。

“历尽天华成此景,人间万事出艰辛。”这是江泽民同志以豪迈诗句对奋斗的诠释。全党全军全国各族人民要更加紧密地团结在党中央周围,高举中国特色社会主义伟大旗帜,坚定信心、奋发图强,为以中国式现代化全面推进强国建设、民族复兴伟业而不懈奋斗,不断创造中国人民更加美好的生活,书写中华民族更加壮丽的华章!

(**新华社北京8月17日电**)